



2567

แนวทางปฏิบัติแผนเผชิญเหตุ และมาตรการรักษาความปลอดภัยของสถานศึกษา

โรงเรียนราชภัฏสุรินทร์

สำนักงานเขตพื้นที่การศึกษามัธยมศึกษาศรีนครินทร์

สำนักงานคณะกรรมการการศึกษาขั้นพื้นฐาน กระทรวงศึกษาธิการ

คำนำ

เอกสารมาตรการรักษาความปลอดภัย การดูแลช่วยเหลือและคุ้มครองนักเรียน โรงเรียน ราชภัฏประดิษฐ์อนุสรณ์ สำนักงานเขตพื้นที่การศึกษามัธยมศึกษาตวันบุรี ระเบียบเล่มนี้ จัดทำขึ้นเพื่อใช้เป็นแนวทางในการดูแลความปลอดภัย นักเรียนทุกคนในโรงเรียน ด้านการป้องกันและแก้ไขอุบัติเหตุ เช่น อุบัติเหตุจากอาคารเรียน อาคารประกอบ อุบัติเหตุจากบริเวณสถานศึกษา สภาพแวดล้อมของสถานศึกษา เครื่องมือ เครื่องใช้ อุปกรณ์ต่างๆ การเดินทางไป – กลับ การพานักเรียนไปศึกษานอกสถานศึกษา การร่วมกิจกรรมสำคัญ อุบัติภัย เช่น อัคคีภัย วาตภัย อุทกภัย ธรณี พืชภัย และปัญหาทางสังคม เช่น การล่วงละเมิดทางร่างกาย และจิตใจ สารเสพติด การทะเลาะวิวาท การถูกล่อลวงการลักพา สื่อกอนาจาร อบายมุข ด้านสุขภาพอนามัยนักเรียน

การดำเนินงานอาศัยนโยบายตามคู่มือแนวทางปฏิบัติและมาตรการรักษาความปลอดภัย การดำเนินงาน ระบบดูแลช่วยเหลือนักเรียน และคุ้มครองนักเรียนของสถานศึกษา ของสำนักงานคณะกรรมการการศึกษาขั้นพื้นฐาน กระทรวงศึกษาธิการ ขอขอบพระคุณ คณะผู้บริหาร คณะกรรมการดำเนินงานสถานศึกษาปลอดภัย คณะกรรมการดำเนินงานระบบดูแลช่วยเหลือนักเรียน คณะกรรมการส่งเสริมความประพฤตินักเรียน นักเรียน ผู้ปกครอง ชุมชน และผู้ที่มีส่วนเกี่ยวข้องที่ทำให้การจัดทำมาตรการรักษาความปลอดภัยในสถานศึกษาของโรงเรียนราชภัฏประดิษฐ์อนุสรณ์ สำนักงานเขตพื้นที่การศึกษามัธยมศึกษาตวันบุรี ระเบียบ สำเร็จลุล่วงไปได้ด้วยดี

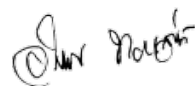

(นางสาวอุไรวรรณ ทองเสนห์)

ผู้อำนวยการโรงเรียนราชภัฏประดิษฐ์อนุสรณ์

รายชื่อผู้ที่สามารถให้การดูแลช่วยเหลือ และผู้ประสานงาน
กรณีเกิดเหตุตามมาตรการรักษาความปลอดภัย การดูแลช่วยเหลือและคุ้มครองนักเรียน
โรงเรียนรัษฎานุประดิษฐ์อนุสรณ์ สำนักงานเขตพื้นที่การศึกษามัธยมศึกษาต่ง กระบี่

ที่	ชื่อ-สกุล	ตำแหน่ง	หมายเลขโทรศัพท์
ผู้บริหารสถานศึกษา			
1	นางสาวอุไรวรรณ ทองเสนท์	ผู้อำนวยการ	091-8217828
2	นายเด่น นวลปาน	รองผู้อำนวยการ	089-8764997
กลุ่มสาระการเรียนรู้ภาษาไทย			
3	นางเพ็ญศรี สังข์สุข	ครู คศ.3	082-9156961
4	นางกรรจรรย์ กิมจ้อง	ครู คศ.3	08-62783476
5	นางสุภา ตี้อ	ครู คศ.2	08-78917593
6	นางสาวสุภาวดี นิมา	ครู คศ.2	08-98721488
7	นายอุดมชัย ไพศรี	ครู คศ.2	09-59242828
8	นางสาวสุพรทิพย์ ศรีดี	ครู คศ.2	082-3505128
9	นางสาวอรอุมา สุขเสน	พี่เลี้ยงเด็กพิการ	095-3359291
กลุ่มสาระการเรียนรู้คณิตศาสตร์			
10	นายจตุพร มณีพันธ์	ครู คศ.3	09-18248389
11	นางสิริรัตน์ สุขศรีเพ็ง	ครู คศ.3	08-72636431
12	นางสร้อยสุวรรณ สังข์สุวรรณ	ครู คศ.2	08-87890434
13	นางสุพัตรา แพงมี	ครู คศ.2	062-6327763
14	นางสาวหทัยา อินอนันต์	ครู คศ.1	080-3868545
15	นางสาวธิติมา เดชภักดี	ครู คศ.2	087-1250263
16	นางสาวสุพัตรา เกิดศรี	ครู คศ.1	081-2963985
กลุ่มสาระการเรียนรู้วิทยาศาสตร์และเทคโนโลยี			
17	นายนพดล แก้วสะอาด	ครู คศ.1	095-4309236
18	นางอัมรัตน์ เอียดละออง	ครู คศ.3	08-18919406
19	นายนันทฐ์ เลี่ยมแก้ว	ครู คศ.3	08-72911590
20	นางสาวศิริกาญจน์ สงศรีจันทร์	ครู คศ.3	08-78919520
21	นางจุฑารัตน์ ใจบุญ	ครู คศ.3	08-18956408
22	นางสาวอลิสรา หลวงคลัง	ครู คศ.3	09-57653225

ที่	ชื่อ-สกุล	ตำแหน่ง	หมายเลขโทรศัพท์
23	นางปัทมาภรณ์ ชำนาญเมือง	ครู คศ.2	08-83842536
24	นางสาวศิริพร นาคเนนัย	ครู คศ.2	083-6366329
25	นางสาวสุภัค ชื่นสกุล	ครู คศ.2	087-2737661
26	นางสาวจิณห์ธัญญา นาคะเสนีย์	ครู คศ.1	083-0778435
27	นายศรารุณี ยอดจิต	ครูผู้ช่วย	094-5810725
กลุ่มสาระการเรียนรู้ภาษาต่างประเทศ			
28	นางชฎนาฏ ภายสิทธิ์	ครู คศ.3	09-49974536
29	นางสาวจันทิมา ชูประสิทธิ์	ครู คศ.2	088-1807611
30	นางสาวภัทราวดี แซ่ตัน	ครู คศ.1	080-1457223
31	นางสาวนภาพร วิทย์พันธ์	ครู คศ.1	091-6553253
32	นางพิชฎาณัฐ มหัชัย	ครู คศ.1	094-4946323
33	นางสาววรรณทิพย์ ทองตลอด	ครูอัตราจ้าง	093-6871706
34	Miss. Dalian Nyoh Eke	ครูต่างชาติ	084-3783313
กลุ่มสาระการเรียนรู้สังคมศึกษา ศาสนาและวัฒนธรรม			
35	นางสาวทิพย์รวี ยอดเดชา	ครู คศ.3	09-61917242
36	นางกริลาวรรณ เบญจกุล	ครู คศ.3	087-6853651
37	นางสาวชุตติมา ขวัญนิมิตร	ครู คศ.3	083-5965403
38	นางพิทยาพร ราชเดิม	ครู คศ.2	087-3991264
39	นางสาวโชติมาศ เกตุรัตน์	ครู คศ.2	087-6265159
40	นางพิชญา ทองเหมือน	ครู คศ.2	090-7058734
41	นายธวัช อักษรไทย	ครู คศ.2	062-8698040
กลุ่มสาระการเรียนรู้สุขศึกษาและพลศึกษา			
42	นายวัชรพงศ์ สุขศรีเพ็ง	ครู คศ.2	089-2261829
43	นางสาวทิพย์สุดา เชี่ยวภู	ครูผู้ช่วย	082-4128673
44	นายจรศักดิ์ ดำเกาะ	ครูอัตราจ้าง	095-7167320
กลุ่มสาระการเรียนรู้ศิลปะ			
45	นายสุริยะ แก้วพิทักษ์	ครู คศ.2	099-0536295
46	นางสาววรรณวิศา ศรียวง	ครูผู้ช่วย	063-0317053
47	ว่าที่ ร.ต.หญิงสุภาภรณ์ เหมือนเนียม	ครูอัตราจ้าง	062-8791513
48	นางสาวณัฐมน มณีฉาย	ครูอัตราจ้าง	093-7208144
49	นางสาวเปรมฤทัย จิตต์บุญ	ครูอัตราจ้าง	081-2060014

ที่	ชื่อ-สกุล	ตำแหน่ง	หมายเลขโทรศัพท์
กลุ่มสาระการเรียนรู้การงานอาชีพ			
50	นางสาวพรทิพย์ เลิศประสาน	ครู คศ.1	086-2712449
51	นางสุดารัตน์ ทวีตา	ครู คศ.1	089-6373130
52	นางอัมไพ รอดรัตน์	ครู คศ.2	089-2879698
งานแนะแนว			
53	นางทิพวรรณ อังสกุล	ครู คศ.1	084-0538364
54	ว่าที่ ร.ต.หญิงอรุณี ทองส่งโสม	ครู คศ.2	064-3356099
ลูกจ้างประจำ			
55	นายภพพิรุณ นุ่นชุมพล	ช่างปูน ช 4	089-9715411
56	นายศรศรี ดีชูศรี	ช่างปูน ช 4	081-8967006
เจ้าหน้าที่ธุรการ			
57	นางสาวปริยาภา แจ้ทองศรี	เจ้าหน้าที่ธุรการ	063-5469691
นักการภารโรง/ยามรักษาความปลอดภัย/แม่บ้าน			
58	นายสินชัย คงรักที่	นักการภารโรง	087-8882894
59	นายรัตพงษ์ พริกชุมพล	นักการภารโรง	082-2767230
60	นายธนพนธ์ นกศรีแก้ว	ยามรักษาความปลอดภัย	093-7391750
61	นางสมศรี สาธูภาค	แม่บ้าน	082-4182257

สารบัญ

เรื่อง	หน้า
คำนำ	ก
รายชื่อผู้ที่สามารถให้การดูแลช่วยเหลือ และผู้ประสานงาน กรณีเกิดเหตุตามมาตรการรักษาความปลอดภัย	ข
สารบัญ	จ
ส่วนที่ ๑ ข้อมูลพื้นฐานของโรงเรียน	๑
ส่วนที่ ๒ แผนเสริมสร้างความปลอดภัย และเผชิญเหตุในสถานศึกษาประจำปีการศึกษา ๒๕๖๗	๖
มาตรการรักษาความปลอดภัย สพฐ.	๗
มาตรการรักษาความปลอดภัย โรงเรียนรัชฎานุประดิษฐ์อนุสรณ์	๑๐
การดำเนินการคุ้มครองและช่วยเหลือนักเรียน	
-กรณีล้วงละเมิดทางเพศ	๔๗
-กรณีความรุนแรง	๔๙
-นักเรียนออกกลางคัน	๕๓
-นักเรียน ติด ๐ ร มส.	๕๔
-ตั้งครรรณีในวัยเรียน	๕๕
-ภาวะจิตเวช	๕๗
-นักเรียนติดเกม/อินเทอร์เน็ตสื่อออนไลน์ที่ไม่พึงประสงค์ฯ	๖๐
-นักเรียนถูกปล่อยปละ ละเลย ทอดทิ้ง	๖๒
-ยาเสพติด	๖๕
-โรคติดต่อในสถานศึกษา	๖๗
-อุบัติเหตุนอกสถานศึกษา	๖๙
-อุบัติเหตุในสถานศึกษา	๗๑
-การจมน้ำ	๗๓
แผนปฏิบัติการตอบสนองต่อภาวะฉุกเฉินกรณีเกิดเหตุ “แผนเหตุการณ์ยิง (Active Shooter)” ภายในพื้นที่โรงเรียนรัชฎานุประดิษฐ์อนุสรณ์	๗๕
ภาคผนวก	๘๓
- คำสั่ง	
- แบบบันทึกเหตุการณ์	
- แบบนิเทศติดตาม	

ส่วนที่ ๑ ข้อมูลพื้นฐานของโรงเรียน

๑. ข้อมูลทั่วไป

โรงเรียนรัชฎานุประดิษฐ์อนุสรณ์ ตั้งอยู่เลขที่ ๓ หมู่ที่ ๔ ตำบลวังมะปรางเหนือ อำเภอวังวิเศษ จังหวัดตรัง รหัสไปรษณีย์ ๙๒๒๒๐ โทรศัพท์ ๐๗๕-๒๙๖๐๓๐ website <http://www.ratsadanu.ac.th>

เปิดสอนตั้งแต่ระดับมัธยมศึกษาตอนต้น ถึง ระดับมัธยมศึกษาตอนปลาย เขตพื้นที่บริการการศึกษา ในปีการศึกษา ๒๕๖๕ มีนักเรียน จำนวน ๙๙๑ คน มีครูและบุคลากรทางการศึกษา จำนวน ๖๕ คน

วิสัยทัศน์ (VISION)

ภายในปี ๒๕๗๐ โรงเรียนรัชฎานุประดิษฐ์อนุสรณ์ เป็นสถานศึกษาที่มีคุณภาพตามเกณฑ์โรงเรียนมาตรฐานสากล บนพื้นฐานของคุณธรรม น้อมนำหลักปรัชญาของเศรษฐกิจพอเพียง และการมีส่วนร่วมของทุกภาคส่วน

พันธกิจ (MISSION)

๑. พัฒนานักเรียนให้มีศักยภาพเป็นพลโลก
๒. ส่งเสริมนักเรียนให้มีคุณธรรมตามอัตลักษณ์ และคุณลักษณะอันพึงประสงค์ตามหลักสูตร
๓. ส่งเสริมให้ผู้เรียนรักความเป็นไทย สืบสานวัฒนธรรมท้องถิ่น และน้อมนำหลักปรัชญาของเศรษฐกิจพอเพียง
๔. ส่งเสริมและสนับสนุนให้ครูและบุคลากรมีคุณภาพตามมาตรฐานวิชาชีพ
๕. พัฒนาระบบบริหารจัดการ โดยใช้นวัตกรรมเป็นฐาน
๕. ส่งเสริมการมีส่วนร่วมในการจัดการศึกษาของทุกภาคส่วน

เป้าประสงค์(GOAL)

๑. ผู้เรียนมีผลสัมฤทธิ์ทางการเรียน ระดับ ๒ ขึ้นไป สูงกว่าเป้าหมายของแต่ละกลุ่มสาระ
๒. ผู้เรียนมีผลสัมฤทธิ์ทางการเรียนระดับสถานศึกษา เพิ่มขึ้นทุกปีการศึกษา
๓. ผู้เรียนมีคะแนนเฉลี่ยผลการทดสอบระดับชาติ ชั้นมัธยมศึกษาปีที่ ๓ และ ๖ เพิ่มขึ้นทุกปีการศึกษา
๔. ผู้เรียนมีรางวัลจากการแข่งขันทักษะทางวิชาการ เพิ่มขึ้นทุกปีการศึกษา
๕. ผู้เรียนร้อยละ ๖๐ สามารถสื่อสารโดยใช้ภาษาอังกฤษและภาษาจีนในชีวิตประจำวันได้
๖. ผู้เรียนร้อยละ ๗๐ มีผลงานจากโครงงานคุณธรรมหรือโครงงานกลุ่มสาระการเรียนรู้ หรือผลงานในรายวิชาการค้นคว้าอิสระ (IS)
๗. ผู้เรียนร้อยละ ๖๐ มีทักษะการใช้เทคโนโลยีการผลิตหรือสร้างชิ้นงานในรูปแบบที่หลากหลาย
๘. ผู้เรียนร้อยละ ๘๐ คุณธรรมตามคุณธรรมอัตลักษณ์ ๕ ประการ
๙. ผู้เรียนร้อยละ ๘๐ มีคุณลักษณะอันพึงประสงค์ ในระดับดีขึ้นไป
๑๐. ผู้เรียนร้อยละ ๗๕ มีส่วนร่วมในกิจกรรมที่ส่งเสริมความเป็นไทย สืบสานวัฒนธรรมท้องถิ่น

๑๑. ผู้เรียนร้อยละ ๗๕ ดำเนินชีวิตตามหลักปรัชญาของเศรษฐกิจพอเพียง
๑๒. ครูร้อยละ ๘๐ มีการปฏิบัติงานตามกระบวนการจัดการเรียนรู้ กระบวนการดูแลช่วยเหลือนักเรียน และกระบวนการพัฒนาผู้เรียน
 ๑๓. ครูและบุคลากรทางการศึกษามีความก้าวหน้าทางวิชาชีพ
 ๑๔. ครูร้อยละ ๘๐ มีการพัฒนาตนเอง อย่างน้อย ๒๕ ชั่วโมงต่อปี และพัฒนาตนเองโดยการแลกเปลี่ยนเรียนรู้ทางวิชาชีพ
 ๑๕. ทุกกลุ่มงานมีการบริหารจัดการโดยใช้นวัตกรรมเป็นฐาน
 ๑๖. สถานศึกษามีภาคเครือข่ายครอบคลุมทุกภารกิจของสถานศึกษา
 ๑๗. ผู้มีส่วนเกี่ยวข้องมีความพึงพอใจต่อการบริหารจัดการสถานศึกษา อยู่ในระดับมากขึ้นไป
 ๑๘. สถานศึกษามีจำนวนนักเรียนเพิ่มขึ้นทุกปีการศึกษา

ภาพที่ 1 แสดงแผนที่โรงเรียนรัชฎานุประดิษฐ์อนุสรณ์

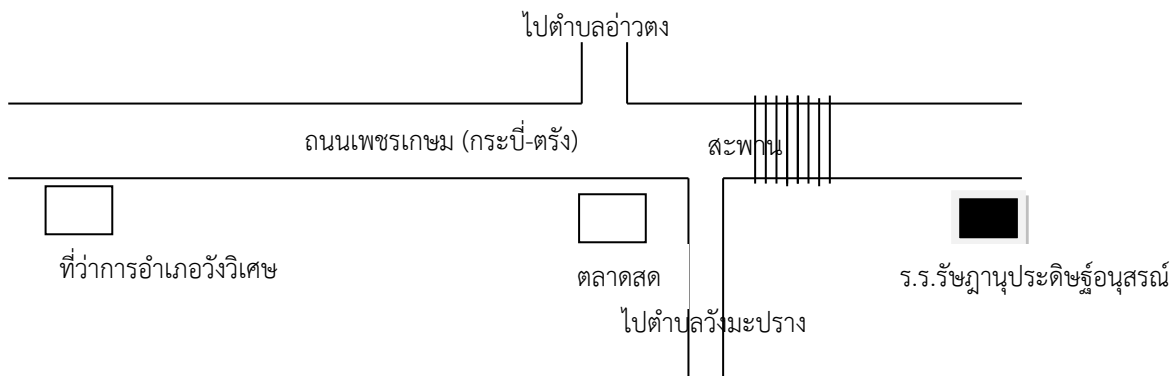

แผนผังโรงเรียน

ภาพที่ 2 แสดงแผนผังโรงเรียนรัชฎานุประดิษฐ์อนุสรณ์

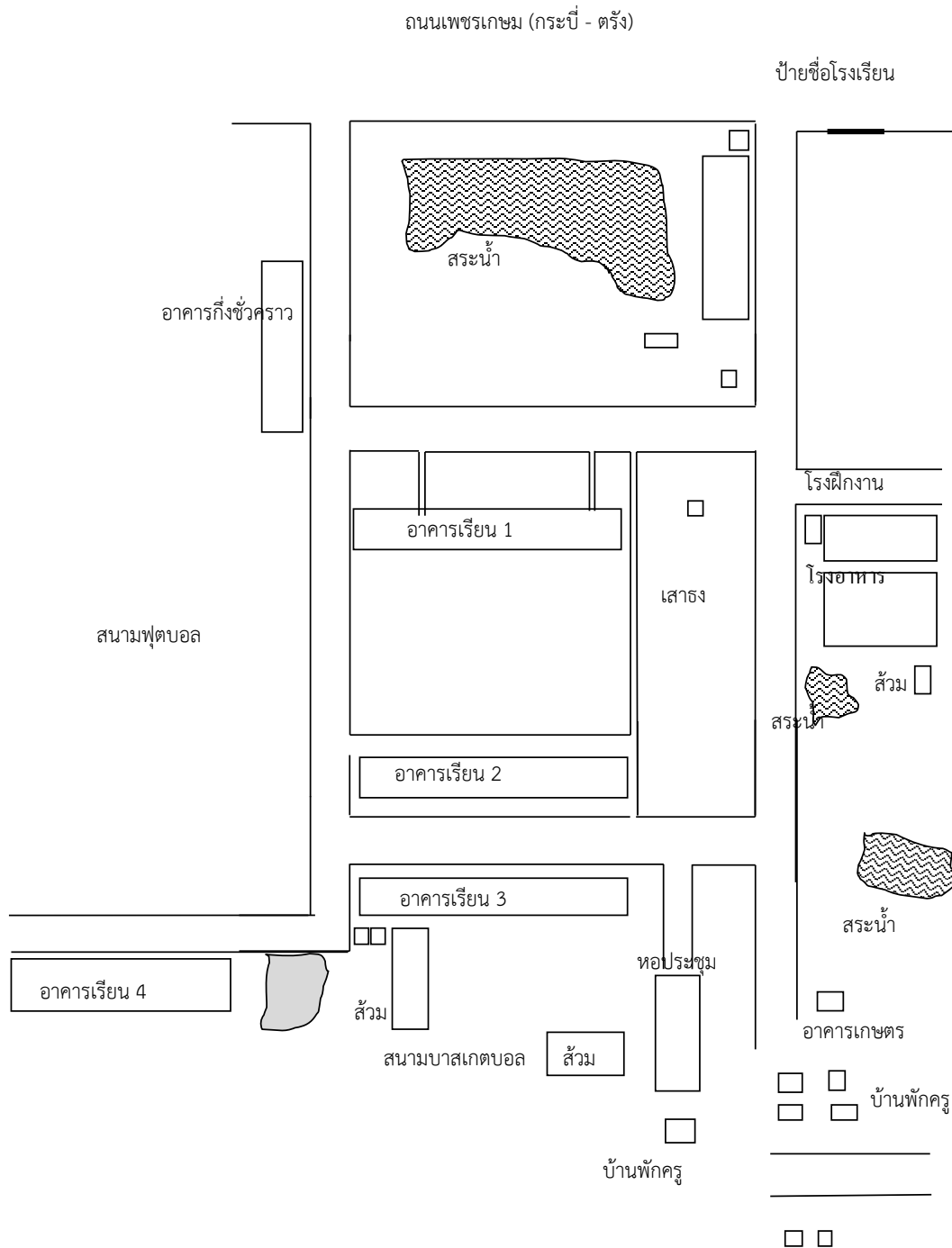

ส่วนที่ ๒ แผนเสริมสร้างความปลอดภัย และเผชิญเหตุในสถานศึกษา ประจำปีการศึกษา ๒๕๖๗

หลักการ สำนักงานคณะกรรมการการศึกษาขั้นพื้นฐาน กระทรวงศึกษาธิการ

สถานการณ์ความปลอดภัยในสถานศึกษาในปัจจุบัน ยังเกิดขึ้นใน ๔ กลุ่มภัย ได้แก่

- ๑) ภัยที่เกิดจากการใช้ความรุนแรงของมนุษย์ (Violence)
- ๒) ภัยที่เกิดจากอุบัติเหตุ (Accident)
- ๓) ภัยที่เกิดจากการถูกละเมิดสิทธิ (Right)
- ๔) ภัยที่เกิดจากผลกระทบทางสุขภาพทางกายและจิตใจ (Unhealthiness)

เกิดความรุนแรงในรูปแบบต่าง ๆ มีความซับซ้อนรุนแรงมากขึ้น และเกิดขึ้นซ้ำ ๆ ส่งผลกระทบต่อสภาพร่างกายและจิตใจในหลายปีที่ผ่านมา เช่น ภัยจากการคุกคามทางเพศ ภัยจากการกลั่นแกล้งรังแก (Bully) รวมถึงภัยที่เกิดจากโรคอุบัติใหม่ อันได้แก่ การแพร่ระบาดของโรคติดเชื้อไวรัสโคโรนา ๒๐๑๙ (COVID-๑๙) เพื่อเป็นการป้องกันไม่ให้เกิดสถานการณ์ความปลอดภัยในสถานศึกษาที่แก่นักเรียน ครู และบุคลากรทางการศึกษา

กระทรวงศึกษาธิการ จึงได้กำหนดนโยบาย Quick Win ๗ วาระเร่งด่วน ข้อที่ ๑ ความปลอดภัยของผู้เรียน ให้หน่วยงานในสังกัดกระทรวงศึกษาธิการนำไปปฏิบัติให้เกิดความปลอดภัยในสถานศึกษา และได้บูรณาการความร่วมมือจาก ๘ กระทรวงและอีก ๒ หน่วยงาน ประกอบด้วย กระทรวงกลาโหม กระทรวงมหาดไทย สำนักงานตำรวจแห่งชาติ กระทรวงสาธารณสุขกระทรวงการพัฒนาสังคมและความมั่นคงของมนุษย์ กระทรวงดิจิทัลเพื่อเศรษฐกิจและสังคมกระทรวงคมนาคม กระทรวงทรัพยากรธรรมชาติและสิ่งแวดล้อม กระทรวงยุติธรรม และสำนักนายกรัฐมนตรี โดยได้จัดทำ ข้อตกลงความร่วมมือโครงการเสริมสร้างความปลอดภัยในสถานศึกษา สังกัดกระทรวงศึกษาธิการ(MOE Safety Center) เมื่อวันที่ ๑๐ กุมภาพันธ์ ๒๕๖๕ ณ หอประชุมคุรุสภา กระทรวงศึกษาธิการ

สำนักงานคณะกรรมการการศึกษาขั้นพื้นฐาน มุ่งมั่นในการพัฒนาการศึกษาขั้นพื้นฐานให้เป็น "การศึกษาขั้นพื้นฐานวิถีใหม่วิถีคุณภาพ" มุ่งเน้นความปลอดภัยในสถานศึกษา ส่งเสริมโอกาสทางการศึกษาที่มีคุณภาพอย่างเท่าเทียมและบริหารจัดการศึกษาอย่างมีประสิทธิภาพ โดยมุ่งเน้นพัฒนาระบบและกลไกในการดูแลความปลอดภัยให้แก่ผู้เรียน ครูและบุคลากรทางการศึกษา และสถานศึกษา จากภัยพิบัติและภัยคุกคามทุกรูปแบบ เพื่อคุ้มครองความปลอดภัย การป้องกัน ดูแล ช่วยเหลือหรือเยียวยา และแก้ไขปัญหา แก่นักเรียน ครู และบุคลากรทางการศึกษา ให้สามารถแก้ไขปัญหาและบริหารจัดการความเสี่ยงได้อย่างยั่งยืนด้วยการบริหารจัดการตามมาตรการ ๓ ป ได้แก่ **ป้องกัน** **ปลุกฝัง** และ **ปราบปราม** ให้เกิดความปลอดภัยให้มากที่สุดและไม่ให้เกิดเหตุการณ์ซ้ำอีก

เพื่อสร้างความมั่นใจ และความเชื่อมั่นให้แก่ นักเรียน ครูและบุคลากรทางการศึกษา ผู้ปกครองและประชาชนทั่วไป ในการที่จะได้เรียนรู้อย่างมีคุณภาพ และเกิดความปลอดภัยอย่างมั่นคงและยั่งยืน สำนักงานคณะกรรมการการศึกษาขั้นพื้นฐาน จึงได้จัดทำแผนเผชิญเหตุความปลอดภัยสถานศึกษา สำนักงานคณะกรรมการการศึกษาขั้นพื้นฐาน ให้สำนักงานเขตพื้นที่การศึกษา สถานศึกษา และหน่วยงานในสังกัดใช้

เป็นแนวทางปฏิบัติเมื่อเกิดเหตุการณ์ความไม่ปลอดภัย ต่อนักเรียน ครู และบุคลากรทางการศึกษา เพื่อลดระดับความรุนแรง ระวังเหตุการณ์ความไม่ปลอดภัย หรือแก้ไขปัญหา

วัตถุประสงค์ สำนักงานคณะกรรมการการศึกษาขั้นพื้นฐาน กระทรวงศึกษาธิการ

- เพื่อสร้างความรู้ความเข้าใจในการเผชิญเหตุความปลอดภัยของสถานศึกษา
- เพื่อการดำเนินงานการเผชิญเหตุความปลอดภัยสถานศึกษา
- เพื่อรายงานการดำเนินงานการเผชิญเหตุด้านความ
- ปลอดภัยต่อหน่วยงานต้นสังกัด

มาตรการรักษาความปลอดภัย
สำนักงานคณะกรรมการการศึกษาขั้นพื้นฐาน กระทรวงศึกษาธิการ

กระทรวงศึกษาธิการได้กำหนด มาตรการ ๓ ป ได้แก่ **ป้องกัน ปลุกฝัง และปราบปราม** เป็นมาตรการความปลอดภัยของสถานศึกษา มุ่งเน้นให้เกิดความปลอดภัยต่อนักเรียน ครูและบุคลากรทางการศึกษา และไม่ให้เกิดเหตุการณ์นั้นซ้ำ อีก เพื่อสร้างความมั่นใจ และความเชื่อมั่น ให้แก่นักเรียน ครูและบุคลากรทางการศึกษา ผู้ปกครอง และประชาชนทั่วไป ดังนี้

๑. การป้องกัน

การป้องกัน หมายถึง การดำเนินการเกี่ยวกับการวางแผนความปลอดภัย การจัดโครงสร้าง การบริหาร การวิเคราะห์ และการประเมินความเสี่ยงอย่างรอบด้าน เพื่อให้เกิดความปลอดภัยในสถานศึกษา ดังนี้

- ๑) ประเมินปัจจัยเสี่ยงความปลอดภัยของสถานศึกษา
- ๒) กำหนดพื้นที่ความปลอดภัย
- ๓) จัดทำแผนความปลอดภัยของสถานศึกษา
- ๔) การจัดสภาพสิ่งแวดล้อมและบรรยากาศของสถานศึกษา
- ๕) จัดระบบโครงสร้างบริหารจัดการความปลอดภัยของสถานศึกษา
- ๖) จัดระบบข้อมูลสารสนเทศความปลอดภัยของสถานศึกษา
- ๗) สร้างระบบการมีส่วนร่วมของสถานศึกษาและภาคีเครือข่าย
- ๘) จัดระบบช่องทางการสื่อสารด้านความปลอดภัยของสถานศึกษา
- ๙) การคัดกรองและดูแลช่วยเหลือนักเรียน
- ๑๐) การประเมินนักเรียนรายบุคคล ด้านร่างกาย จิตใจ สังคม สติปัญญา และความต้องการช่วยเหลือ

๒. การปลุกฝัง

การปลุกฝัง หมายถึง การดำเนินการเกี่ยวกับการพัฒนาองค์ความรู้ การสร้างเจตคติที่ดี การมีจิตบริการ และเสริมสร้างทักษะ ความปลอดภัย ให้แก่ นักเรียน ครูและบุคลากรทางการศึกษาให้เกิดความยั่งยืน

- ๑) พัฒนาองค์ความรู้เกี่ยวกับความปลอดภัยให้แก่ นักเรียน ครู บุคลากรทางการศึกษา และผู้ปกครอง
- ๒) จัดกิจกรรมการสร้างเจตคติที่ดี การมีจิตบริการ และเสริมสร้างทักษะ ความปลอดภัยให้แก่ นักเรียน ครูและบุคลากรทางการศึกษา

๓. การปราบปราม

การปราบปราม หมายถึง การดำเนินงานเกี่ยวกับการเผชิญเหตุ การเข้าถึงสถานการณ์ การแก้ไขปัญหาความไม่ปลอดภัย และการดำเนินการกับบุคคลที่ละเมิด หรือประพฤติไม่เหมาะสมด้วยความรอบคอบ รวดเร็ว และเป็นธรรม รวมถึงการช่วยเหลือ เยียวยา ฟ้นฟู ดังนี้

- ๑) การเผชิญเหตุ การเข้าถึงสถานการณ์ และการจัดการแก้ไขปัญหา กรณีเกิดเหตุความ ไม่ปลอดภัย
 ชั้นวิกฤติ
- ๒) การช่วยเหลือ เยียวยา ฟ้นฟู สภาพร่างกายและจิตใจให้กับผู้ประสบเหตุความไม่ปลอดภัย
- ๓) ดำเนินการตามขั้นตอนของกฎหมายอย่างมีประสิทธิภาพ เป็นธรรม และรวดเร็ว

ขอข่ายความปลอดภัยของสถานศึกษา
สำนักงานคณะกรรมการการศึกษาขั้นพื้นฐาน กระทรวงศึกษาธิการ

ขอข่ายความปลอดภัยของสถานศึกษา มี ๔ กลุ่มภัย ได้แก่

- ๑) ภัยที่เกิดจากการใช้ความรุนแรง ของมนุษย์ (Violence)
- ๒) ภัยที่เกิดจากอุบัติเหตุ (Accident)
- ๓) ภัยที่เกิดจากการถูกละเมิดสิทธิ (Right)
- ๔) ภัยที่เกิดจากผลกระทบต่อสุขภาพทางกายและจิตใจ (Unhealthiness)

ซึ่งครอบคลุมภัยร้ายแรงที่คณะกรรมการการศึกษาขั้นพื้นฐานกำหนดให้ต้องเร่งดำ เนินการ ป้องกัน ปลูกฝัง และปราบปรามอย่างรวดเร็วรอบคอบ เต็มขนาด

- ๑) การแพร่ระบาดของโรคติดเชื้อไวรัสโคโรนา ๒๐๑๙ (Covid-๑๙)
- ๒) ยาเสพติด
- ๓) การล่อลวงละเมิดทางเพศ
- ๔) ภาวะจิตเวช
- ๕) การกลั่นแกล้งรังแก (Bullying)

๑. ภัยที่เกิดจากการใช้ความรุนแรงของมนุษย์ (Violence)

- ๑) การล่อลวงละเมิดทางเพศ
- ๒) การทะเลาะวิวาท
- ๓) การกลั่นแกล้งรังแก
- ๔) การชุมนุมประท้วงและการจลาจล
- ๕) การก่อวินาศกรรม
- ๖) การระเบิด
- ๗) สารเคมีและวัตถุอันตรายทำให้เกิดมลภาวะเป็นพิษ
- ๘) การล่อลวง ลักพาตัว

๒. ภัยที่เกิดจากอุบัติเหตุ (Accident)

- ๑) ภัยธรรมชาติ
- ๒) ภัยจากอาคารเรียน สิ่งก่อสร้าง
- ๓) ภัยจากยานพาหนะ
- ๔) ภัยจากการจัดกิจกรรม
- ๕) ภัยจากเครื่องมือ อุปกรณ์

๓. ภัยที่เกิดจากการถูกละเมิดสิทธิ (Right)

- ๑) การถูกปล่อยปละ ละเลย ทอดทิ้ง
- ๒) การคุกคามทางเพศ
- ๓) การไม่ได้รับความเป็นธรรมจากสังคม

๔. ภัยที่เกิดจากผลกระทบต่อสุขภาพทางกายและจิตใจ (Unhealthiness)

- ๑) ภาวะจิตเวช
- ๒) ติดเกม
- ๓) ยาเสพติด
- ๔) โรคระบาดในมนุษย์
- ๕) ภัยไซเบอร์
- ๖) การพนัน
- ๗) มลภาวะเป็นพิษ
- ๘) โรคระบาดในสัตว์
- ๙) โรคภาวะทุพโภชนาการ

**มาตรการรักษาความปลอดภัย การดูแลช่วยเหลือและคุ้มครองนักเรียน
โรงเรียนราชานุประดิษฐ์อุสุธรณ์ สำนักงานเขตพื้นที่การศึกษามัธยมศึกษาตรัง กระบี่**

**๑. นโยบายและการวางแผนการรักษาความปลอดภัย การดูแลช่วยเหลือ และคุ้มครองนักเรียน ของ
โรงเรียนราชานุประดิษฐ์อุสุธรณ์ สำนักงานเขตพื้นที่การศึกษามัธยมศึกษาตรัง กระบี่**

นักเรียน คือ หัวใจของการจัดการศึกษา โรงเรียนราชานุประดิษฐ์อุสุธรณ์ สำนักงานเขตพื้นที่การศึกษามัธยมศึกษาตรัง กระบี่มีความตระหนักในความสำคัญ และเล็งเห็นความจำเป็นเร่งด่วนที่ผู้ที่มีส่วนเกี่ยวข้องทุกฝ่าย จะต้องร่วมกันหาแนวทางที่เป็นรูปธรรม ในการดูแลช่วยเหลือนักเรียนให้ได้เรียนรู้ด้วยความสุข เป็นไปตามหลักสูตร มีทักษะชีวิตที่จะดูแลตนเองให้ปลอดภัยท่ามกลางสภาพแวดล้อมทางสังคม อุบัติเหตุ และอุบัติเหตุ ที่จะก่อให้เกิดความเสียหายแก่นักเรียน ดังนั้นโรงเรียนราชานุประดิษฐ์อุสุธรณ์ สำนักงานเขตพื้นที่การศึกษาประถมศึกษาอำนาจเจริญ ซึ่งมีภารกิจและความรับผิดชอบในการจัดการศึกษา ต้องดำเนินการอย่างทั่วถึง มีคุณภาพ

๑) เป้าประสงค์

(๑) เพื่อให้มีรูปแบบแนวทางการรักษาความปลอดภัยของโรงเรียน ด้านอุบัติเหตุ ด้านอุบัติเหตุ และด้านปัญหาทางสังคม โดยอาศัยแนวคิดเชิงสร้างสรรค์ภายใต้หลักการกระจายอำนาจ การมีส่วนร่วม และยึดประโยชน์สูงสุดของนักเรียนเป็นสำคัญ

(๒) เพื่อสร้างความเข้มแข็งระบบการรักษาความปลอดภัยของโรงเรียนในสังกัด ให้มีความพร้อมสามารถป้องกัน และแก้ไขสถานการณ์ปัญหาของนักเรียน ทั้งด้านอุบัติเหตุ อุบัติภัย และปัญหาทางสังคมที่จะ เกิดขึ้นกับนักเรียนอย่างมีประสิทธิภาพ

(๓) เพื่อให้ให้นักเรียนทุกคนได้รับการปกป้อง การดูแลช่วยเหลือ และคุ้มครองความปลอดภัย ทั้งด้านร่างกาย และจิตใจ โดยนักเรียนจะได้รับการดูแลอย่างใกล้ชิด และสามารถอยู่ในสังคมได้อย่างปลอดภัย และมีความสุข

(๔) เพื่อสร้างความตระหนักในการรักษาความปลอดภัยของโรงเรียนในสังกัด โดยการให้ความรู้ความเข้าใจ แก่ผู้ที่รับผิดชอบ และผู้ที่มีส่วนเกี่ยวข้องกับการรักษาความปลอดภัยในโรงเรียน

๒) เป้าหมาย

(๑) นักเรียนทุกคนในโรงเรียนราชานุประดิษฐ์อุสุธรณ์ สำนักงานเขตพื้นที่การศึกษามัธยมศึกษาตรัง กระบี่ได้รับการคุ้มครองดูแลความปลอดภัย

(๒) ผู้บริหารสถานศึกษา ข้าราชการครูและบุคลากรทางการศึกษา ผู้ปกครองนักเรียน และผู้มีส่วนเกี่ยวข้องมีแนวทางในการป้องกันและรักษาความปลอดภัยนักเรียน

(๓) เครือข่ายหน่วยงานภาครัฐและเอกชน มีส่วนร่วมในการดูแลความปลอดภัยให้แก่เด็กนักเรียน

๓) ยุทธศาสตร์

(๑) โรงเรียนจัดระบบการรักษาความปลอดภัยของนักเรียน โดยการมีส่วนร่วมของ ครู ผู้ปกครอง ผู้มีส่วนเกี่ยวข้อง และเครือข่ายทั้งภาครัฐและเอกชนอย่างมีประสิทธิภาพ

(๒) กำหนดมาตรการรักษาความปลอดภัยของนักเรียนในโรงเรียนราชานุประดิษฐ์อุสุธรณ์ สำนักงานเขตพื้นที่การศึกษามัธยมศึกษาตรัง กระบี่

- มาตรการที่ ๑ การเฝ้าระวังภัยป้องกันการเกิดเหตุในสถานศึกษา
 มาตรการที่ ๒ การเผชิญเหตุ และการลดความรุนแรงของข่าว
 มาตรการที่ ๓ การช่วยเหลือ เยียวยา และฟื้นฟูผู้ที่ได้รับผลกระทบ
 มาตรการที่ ๔ การรายงานเหตุ
 (๓) มีการกำกับ ติดตาม ประเมินผลและรายงาน

๒. การวางแผนรักษาความปลอดภัยของโรงเรียน

แนวทางการวางแผนการรักษาความปลอดภัยให้แก่นักเรียน เน้นการมีส่วนร่วมระหว่างนักเรียน ครู ผู้ปกครอง ชุมชน ผู้มีส่วนเกี่ยวข้อง และเครือข่าย โดยร่วมกันวางแผนป้องกัน แก้ไข ควบคุม กำกับ ติดตาม ประเมินผลและรายงาน จึงจำเป็นต้องมีมาตรการและกิจกรรมเพื่อให้รับประโยชน์สูงสุดตามเจตนารมณ์ของพระราชบัญญัติการศึกษาแห่งชาติ พ.ศ.๒๕๔๒ และที่แก้ไขเพิ่มเติม (ฉบับที่ ๒) พ.ศ.๒๕๔๕ และพระราชบัญญัติคุ้มครองเด็ก พ.ศ.๒๕๔๖ พร้อมทั้งนโยบายของสำนักงานคณะกรรมการการศึกษาขั้นพื้นฐาน ดังนี้

ขั้นตอน	ภารกิจ
๑.ศึกษาสภาพทั่วไป	ศึกษาสภาพทั่วไปของโรงเรียน ชุมชน ความเข้มแข็งของเครือข่ายเพื่อวิเคราะห์ความเสี่ยงจากการเกิดอุบัติเหตุ อุบัติภัย ภัยจากสภาพแวดล้อม และภัยอื่นๆ
๒.กำหนดมาตรการหลัก	กำหนดมาตรการหลักเพื่อป้องกัน และ/หรือ แก้ไข
๓.กำหนดมาตรการเสริม	กำหนดมาตรการเสริมให้เหมาะสมกับความเชื่อ วัฒนธรรมและประเพณีของท้องถิ่น และสภาพความเสี่ยงของสถานศึกษา
๔.กำหนดกิจกรรม	กำหนดกิจกรรมสนับสนุนมาตรการหลักและมาตรการเสริม
๕.กำหนดเวลาและ ผู้รับผิดชอบ	กำหนดเวลาและผู้รับผิดชอบอย่างชัดเจน และสามารถปฏิบัติได้

๓. มาตรการป้องกันและแก้ไขอุบัติเหตุ อุบัติภัย และปัญหาทางสังคม

สาเหตุ	มาตรการป้องกันและแก้ไข	ผู้รับผิดชอบ
๑) ภัยที่เกิดจากการใช้ความรุนแรง ของมนุษย์ (Violence)		
๑) การล้วงละเมิดทางเพศ	<p>๑) สถานศึกษาได้รับแจ้งเหตุ สถานศึกษาตรวจสอบข้อมูลเบื้องต้น ประเมินปัญหาสถานการณ์</p> <p>๒) รายงานผู้บริหารสถานศึกษา แจ้งครูที่ปรึกษา หรือผู้ที่เกี่ยวข้องในการดำเนินการช่วยเหลือ และแจ้งผู้ปกครอง</p> <p>๓) แจ้งเหตุในระบบ MOE Safety Center</p> <p>๔) ดำเนินการระงับเหตุการณ์ความไม่ปลอดภัย หรือแก้ไข ปัญหา</p> <p>๕) ติดตาม/ดูแลช่วยเหลือ/คุ้มครอง/ ให้คำ ปรึกษาแก่เด็กนักเรียน โดยคำนึงถึงความปลอดภัย</p> <p>๖) กรณีเด็กนักเรียนที่มีความเสี่ยงต้องให้ได้รับการคุ้มครอง/การสงเคราะห์ในเบื้องต้นโดยทันที</p> <p>๗) กรณีเด็กนักเรียนต้องได้รับการสงเคราะห์ให้เจ้าหน้าที่ส่งต่อไปรับบริการสงเคราะห์ตามระเบียบกระทรวงว่าด้วยการสงเคราะห์เด็กนักเรียน</p> <p>๘) จัดเก็บข้อมูล การดำ เนินงานของสถานศึกษา สรุปผลการทำ งานและรายงานหน่วยงานต้นสังกัด และผู้เกี่ยวข้อง ทราบตามกรณี</p>	<p>๑.ผู้บริหารสถานศึกษา</p> <p>๒.ครู</p> <p>๓.ผู้ปกครอง</p> <p>๔.ชุมชน</p> <p>๕.ตำรวจ</p> <p>๖.นักเรียน</p>
๒) การทะเลาะวิวาท	<p>๑) สถานศึกษาได้รับแจ้งเหตุ สถานศึกษาตรวจสอบข้อมูลเบื้องต้น ประเมินปัญหาสถานการณ์</p> <p>๒) รายงานผู้บริหารสถานศึกษา แจ้งครูที่ปรึกษา ผู้เกี่ยวข้อง เพื่อหยุดเหตุการณ์นั้น ๆ หากเกินกำลังให้หาคนช่วยเหลือ ในการระงับเหตุแล้วแจ้งให้ผู้บริหารสถานศึกษาทราบทันที</p> <p>๓) แจ้งเหตุในระบบ MOE Safety Center</p> <p>๔) ครูที่ปรึกษา/ครูผู้ประสพเหตุ พุดคุย ให้กำ ลังใจ สร้างความไว้วางใจแก่เด็กนักเรียน รोजนเด็กนักเรียนผ่อนคลาย ประสานเชิญผู้ปกครองมาพบเด็กนักเรียนที่</p> <p>๕) หากคู่กรณีอยู่ในสถานศึกษาเดียวกันให้หลีกเลี่ยงการเผชิญหน้ากัน และเมื่อความขัดแย้งลดลงครูฝ่ายกิจการนักเรียนจึงจัดให้ทั้งสองฝ่ายได้พบ เพื่อปรับความเข้าใจ และสร้างความรักความสามัคคีกัน</p> <p>๖) หากคู่กรณีเป็นบุคคลภายนอกสถานศึกษา ผู้บริหารสถานศึกษามอบหมายบุคลากรที่เหมาะสมเป็นผู้ดำเนินการ ในการแก้ไขปัญหา</p>	<p>๑.ผู้บริหารสถานศึกษา</p> <p>๒.ครู</p> <p>๓.ผู้ปกครอง</p> <p>๔.ชุมชน</p> <p>๕.ตำรวจ</p> <p>๖.นักเรียน</p>

สาเหตุ	มาตรการป้องกันและแก้ไข	ผู้รับผิดชอบ
	<p>๗) จัดให้มีเด็กนักเรียนเพื่อนที่ปรึกษาสำหรับเด็กนักเรียนที่อยู่ระหว่างปรับตัว คอยช่วยเหลือ แนะนำ และให้คำปรึกษา</p> <p>๘) กรณีเหตุการณ์รุนแรง ให้รายงานข้อมูลรายละเอียดเบื้องต้นอย่างเป็นทางการต่อหน่วยงานต้นสังกัด ภายใน ๒๔ ชั่วโมง</p> <p>๙) เมื่อเด็กนักเรียนถูกเจ้าหน้าที่ตำรวจควบคุมตัว หรือมอบตัว ทางสถานศึกษาต้องออกหนังสือรับรองการเป็นเด็กนักเรียนให้</p> <p>๑๐) กรณีต้องการประกันตัวนักเรียนสามารถใช้ตำแหน่งหน้าที่ของข้าราชการในการประกันตัวได้</p> <p>๑๑) จัดเก็บข้อมูลการดำเนินงานของสถานศึกษา สรุปผลการดำเนินงานและรายงานไปยัง หน่วยงานต้นสังกัด และผู้เกี่ยวข้องทราบตามกรณี</p>	
<p>๓) การกลั่นแกล้งรังแก</p>	<p>๑) สถานศึกษาได้รับแจ้ง สถานศึกษาตรวจสอบข้อมูลเบื้องต้น ประเมินปัญหาสถานการณ์ คัดกรองระดับความรุนแรงของการถูกกลั่นแกล้งรังแก</p> <p>๒) รายงานผู้บริหารสถานศึกษา มอบหมายครูที่ปรึกษา หรือ ผู้เกี่ยวข้องให้คำแนะนำ ปรึกษาในการแก้ปัญหา</p> <p>๓) แจ้งเหตุในระบบ MOE Safety Center</p> <p>๔) ติดตามดูแลการให้ความช่วยเหลือส่วนที่เกี่ยวข้องกับโรงเรียน</p> <p>๕) จัดเก็บข้อมูล การดำเนินงานของสถานศึกษา สรุปผลการดำเนินงาน และรายงานหน่วยงานต้นสังกัดและผู้เกี่ยวข้องทราบตามกรณี</p>	<p>๑.ผู้บริหารสถานศึกษา</p> <p>๒.ครู</p> <p>๓.ผู้ปกครอง</p> <p>๔.ชุมชน</p> <p>๕.นักเรียน</p>
<p>๔) การชุมนุมประท้วงและการจลาจล</p>	<p>๑) สถานศึกษาได้รับแจ้งเหตุ ตรวจสอบข้อมูลเบื้องต้น ประเมินปัญหาสถานการณ์ เพื่อระงับเหตุทั้งในสถานศึกษา และนอกสถานศึกษา</p> <p>๒) รายงานผู้บริหารสถานศึกษา</p> <p>๓) แจ้งเหตุในระบบ MOE Safety Center</p> <p>๔) ประสานเครือข่ายการมีส่วนร่วมเพื่อร่วมแก้ปัญหา โดยเน้นการไกล่เกลี่ยประนีประนอมตามมาตรการจากเบาไปหาหนัก</p> <p>๕) ติดตาม/ดูแลช่วยเหลือ/คุ้มครอง/ ให้คำ ปรึกษาแก่เด็กนักเรียนโดยคำนึงถึงความปลอดภัย</p>	<p>๑.ผู้บริหารสถานศึกษา</p> <p>๒.ครู</p> <p>๓.ผู้ปกครอง</p> <p>๔.ชุมชน</p> <p>๕.ตำรวจ</p> <p>๖.นักเรียน</p>

สาเหตุ	มาตรการป้องกันและแก้ไข	ผู้รับผิดชอบ
	๕) จัดเก็บข้อมูล การดำเนินงานของสถานศึกษาสรุปผลการทำงานและรายงานหน่วยงานต้นสังกัดและผู้เกี่ยวข้องทราบตามกรณี	
๕) การก่อวินาศกรรม	<p>๑) สถานศึกษาได้รับแจ้งเหตุ ตรวจสอบข้อมูลเบื้องต้น ประเมินปัญหาสถานการณ์เพื่อระงับเหตุทั้งในสถานศึกษาและนอกสถานศึกษา</p> <p>๒) รายงานผู้บริหารสถานศึกษา ประธานศูนย์ฉุกเฉิน โทร. ๑๖๖๙</p> <p>๓) แจ้งเหตุในระบบ MOE Safety Center</p> <p>๔) ประสานสถานีตำรวจในท้องที่ หรือหน่วยงานที่เกี่ยวข้องในการแก้ไขปัญหาสืบสนุนข้อมูล และอำนวยความสะดวกในการปฏิบัติงานของเจ้าหน้าที่</p> <p>๕) ตรวจสอบจำนวนนักเรียน ข้าราชการครูและบุคลากรทางการศึกษาที่ประสบภัย</p> <p>๖) ประสานหน่วยงานต้นสังกัด หน่วยงานที่เกี่ยวข้อง เพื่อให้การช่วยเหลือ ดูแลบรรเทาความเดือดร้อนของนักเรียน ข้าราชการครูและบุคลากรทางการศึกษาที่ประสบภัย</p> <p>๗) ดำเนินการตามระเบียบ กฎหมาย โดยเน้นการใกล้เคียง ประนีประนอมตามมาตรการจากเบาไปหาหนัก</p> <p>๘) ติดตาม/ดูแลช่วยเหลือ/คุ้มครอง/ ให้คำปรึกษาแก่เด็กนักเรียน โดยคำนึงถึงความปลอดภัย</p> <p>๙) จัดเก็บข้อมูล การดำเนินงานของสถานศึกษา สรุปผลการทำงานและรายงานหน่วยงานต้นสังกัดและผู้เกี่ยวข้องทราบตามกรณี</p>	<p>๑.ผู้บริหารสถานศึกษา</p> <p>๒.ครู</p> <p>๓.ผู้ปกครอง</p> <p>๔.ชุมชน</p> <p>๕.ตำรวจ</p> <p>๖.นักเรียน</p>
๖) การระเบิด	<p>๑) สถานศึกษาได้รับแจ้งเหตุ ตรวจสอบข้อมูลเบื้องต้น ประเมินปัญหาสถานการณ์เพื่อระงับเหตุทั้งในสถานศึกษาและนอกสถานศึกษา</p> <p>๒) รายงานผู้บริหารสถานศึกษา ประธานศูนย์ฉุกเฉิน โทร. ๑๖๖๙</p> <p>๓) แจ้งเหตุในระบบ MOE Safety Center</p> <p>๔) ประสานสถานีตำรวจในท้องที่ หรือหน่วยงานที่เกี่ยวข้องในการแก้ไขปัญหา สนับสนุนข้อมูล และอำนวยความสะดวกในการปฏิบัติงานของเจ้าหน้าที่</p> <p>๕) ตรวจสอบจำนวนนักเรียน ข้าราชการครูและบุคลากรทางการศึกษาที่ประสบภัย</p>	<p>๑.ผู้บริหารสถานศึกษา</p> <p>๒.ครู</p> <p>๓.ผู้ปกครอง</p> <p>๔.ชุมชน</p> <p>๕.ตำรวจ</p> <p>๖.นักเรียน</p>

สาเหตุ	มาตรการป้องกันและแก้ไข	ผู้รับผิดชอบ
	<p>๖) ประสานหน่วยงานต้นสังกัด หน่วยงานที่เกี่ยวข้อง เพื่อให้การช่วยเหลือ ดูแล บรรเทาความเดือดร้อนของนักเรียน ข้าราชการครูและบุคลากรทางการศึกษาที่ประสบภัย</p> <p>๗) ดำเนินการตามระเบียบ กฎหมาย โดยเน้นการใกล้ชิด ประนีประนอมตามมาตรการจากเบาไปหาหนัก</p> <p>๘) ติดตาม/ดูแลช่วยเหลือ/คุ้มครอง/ ให้คำปรึกษาแก่เด็กนักเรียน โดยคำนึงถึงความปลอดภัย</p> <p>๙) จัดเก็บข้อมูล การดำเนินงานของสถานศึกษา สรุปผลการดำเนินงานและรายงานหน่วยงานต้นสังกัด และผู้เกี่ยวข้อง ทราบตามกรณี</p>	
<p>๗) สารเคมี และวัตถุอันตรายทำให้เกิดมลภาวะเป็นพิษ</p>	<p>๑) สถานศึกษาได้รับแจ้งเหตุ ตรวจสอบข้อมูลเบื้องต้น ประเมินปัญหาสถานการณ์เพื่อระงับเหตุทั้งในสถานศึกษา และนอกสถานศึกษา</p> <p>๒) รายงานผู้บริหารสถานศึกษา ประสานศูนย์ฉุกเฉิน โทร. ๑๖๖๙</p> <p>๓) แจ้งเหตุในระบบ MOE Safety Center</p> <p>๔) ประสานสถานีตำรวจในท้องที่ หรือหน่วยงานที่เกี่ยวข้อง ในการแก้ไขปัญหาสนับสนุนข้อมูล และอำนวยความสะดวก ในการปฏิบัติงานของเจ้าหน้าที่</p> <p>๕) ตรวจสอบจำนวนนักเรียน ข้าราชการครูและบุคลากรทางการศึกษาที่ประสบภัย</p> <p>๖) ประสานหน่วยงานต้นสังกัด หน่วยงานที่เกี่ยวข้อง เพื่อให้การช่วยเหลือ ดูแล บรรเทาความเดือดร้อนของนักเรียน ข้าราชการครูและบุคลากรทางการศึกษาที่ประสบภัย</p> <p>๗) ดำเนินการตามระเบียบ กฎหมาย โดยเน้นการใกล้ชิด ประนีประนอมตามมาตรการจากเบาไปหาหนัก</p> <p>๘) ติดตาม/ดูแลช่วยเหลือ/คุ้มครอง/ ให้คำปรึกษาแก่เด็กนักเรียน โดยคำนึงถึงความปลอดภัย</p> <p>๙) จัดเก็บข้อมูล การดำเนินงานของสถานศึกษา สรุปผลการดำเนินงานและรายงานหน่วยงานต้นสังกัด และผู้เกี่ยวข้อง ทราบตามกรณี</p>	<p>๑.ผู้บริหารสถานศึกษา</p> <p>๒.ครู</p> <p>๓.ผู้ปกครอง</p> <p>๔.ชุมชน</p> <p>๕.นักเรียน</p> <p>๖. สาธารณสุขชุมชน</p>
<p>๘) การล่อลวง ลักพาตัว</p>	<p>๑) สถานศึกษาได้รับแจ้งเหตุหรือประสบเหตุ สถานศึกษา ตรวจสอบข้อมูลเบื้องต้น ประเมินปัญหาสถานการณ์</p> <p>๒) ผู้บริหารสถานศึกษา ครูที่ปรึกษา หรือผู้ที่เกี่ยวข้องในการดำเนินการช่วยเหลือ และแจ้งผู้ปกครอง</p>	<p>๑.ผู้บริหารสถานศึกษา</p> <p>๒.ครู</p> <p>๓.ผู้ปกครอง</p> <p>๔.ชุมชน</p>

สาเหตุ	มาตรการป้องกันและแก้ไข	ผู้รับผิดชอบ
	๓) แจ้งเหตุในระบบ MOE Safety Center ๔) ดำเนินการช่วยเหลือนักเรียนด้านร่างกาย จิตใจ ให้คำปรึกษาแก่เด็กนักเรียน ๕) ติดตาม ดูแลช่วยเหลือเด็กนักเรียน/ค้ำครอง/ติดตาม โดยคำนึงถึงความปลอดภัยของเด็กนักเรียน ๖) กรณีเด็กนักเรียนที่มีความเสี่ยงต้อง ให้ได้รับการ ค้ำครอง/การสงเคราะห์ในเบื้องต้นโดยทันที ๗) กรณีเด็กนักเรียนต้องได้รับการสงเคราะห์ให้เจ้าหน้าที่ส่งต่อไปรับบริการสงเคราะห์ตามระเบียบกระทรวงว่าด้วยการสงเคราะห์เด็กนักเรียน ๘) จัดเก็บข้อมูล การดำเนินงานของสถานศึกษาสรุปผลการทำงานและรายงานหน่วยงานต้นสังกัด และผู้เกี่ยวข้อง ทราบตามกรณี	๕. ตำรวจ ๖. นักเรียน
๒. ภัยที่เกิดจากอุบัติเหตุ (Accident)		
๑) ภัยธรรมชาติ	๑) สถานศึกษาได้รับแจ้งเหตุ ตรวจสอบข้อมูลเบื้องต้น ประเมินปัญหาสถานการณ์เพื่อแจ้งสัญญาณเตือนภัย ๒) รายงานผู้บริหารสถานศึกษา ตั้งศูนย์ปฏิบัติการฉุกเฉิน และประเมินสถานการณ์ ๓) แจ้งเหตุในระบบ MOE Safety Center ๔) ประสานหน่วยงานที่เกี่ยวข้อง และเครือข่ายการมีส่วนร่วมเพื่อร่วมแก้ปัญหา ๕) อพยพเด็กนักเรียนเข้าสู่พื้นที่ปลอดภัย ๖) คัดแยกปฐมพยาบาลเบื้องต้น ๗) ส่งต่อ ติดตาม ช่วยเหลือ เยียวยา รายงานกรณี ๘) สำรองความเสียหาย ๙) จัดเก็บข้อมูล การดำเนินงานของสถานศึกษาสรุปผลการทำงานและรายงานหน่วยงานต้นสังกัด และผู้เกี่ยวข้อง ทราบตามกรณี	๑. ผู้บริหารสถานศึกษา ๒. ครู ๓. ผู้ปกครอง ๔. ชุมชน ๕. นักเรียน ๖. ภัย
๒) ภัยจากอาคารเรียน สิ่งก่อสร้าง	๑) สถานศึกษาได้รับแจ้งเหตุ ตรวจสอบข้อมูลเบื้องต้น ประเมินปัญหาสถานการณ์ เพื่อแจ้งสัญญาณเตือนภัย ๒) รายงานผู้บริหารสถานศึกษา ดำเนินการช่วยเหลือนักเรียนที่ประสบอุบัติเหตุ ๓) แจ้งเหตุในระบบ MOE Safety Center ๔) ประสานเครือข่ายการมีส่วนร่วมเพื่อร่วมแก้ปัญหา ๕) ให้การดูแลช่วยเหลือเด็กนักเรียน/ค้ำครอง/ติดตาม	๑. ผู้บริหารสถานศึกษา ๒. ครู ๓. ผู้ปกครอง ๔. ชุมชน ๕. นักเรียน ๖. ภัย

สาเหตุ	มาตรการป้องกันและแก้ไข	ผู้รับผิดชอบ
	๖) จัดทำจัดเก็บข้อมูล การดำเนินงานของสถานศึกษา สรุปผลการทำงานและรายงานหน่วยงานต้นสังกัด และ ผู้เกี่ยวข้องทราบตามกรณี	
๓) ภัยจากยานพาหนะ	<p>๑) สถานศึกษาได้รับแจ้งเหตุหรือประสบเหตุ สถานศึกษา ตรวจสอบข้อมูลเบื้องต้นประเมินปัญหาสถานการณ์</p> <p>๒) รายงานผู้บริหารสถานศึกษา ครูที่ปรึกษา ศูนย์ฉุกเฉิน โทร. ๑๖๖๙ แจ้งเจ้าหน้าที่ตำรวจและแจ้งผู้ปกครอง</p> <p>๓) แจ้งเหตุในระบบ MOE Safety Center</p> <p>๔) ประสานงานติดตามอาการของเด็กนักเรียน และติดตาม เรื่องการประกันภัยแจ้งทะเบียนรถ ประเภทรถที่ประสบ อุบัติเหตุ เพื่อสถานพยาบาลจะได้ดำเนินการค่าใช้จ่ายใน การรักษาพยาบาลจาก พ.ร.บ. คุ่มครองผู้ประสบภัยจากรถ โดยผู้ปกครองนักเรียนไม่ต้องสำรองจ่าย</p> <p>๕) แจ้งความลงบันทึกประจำวันต่อเจ้าพนักงานไว้เป็น หลักฐาน ในการเรียกร้องสินไหมทดแทน</p> <p>๖) กรณีที่เด็กนักเรียนทำประกันอุบัติเหตุกับบริษัท ประกันภัย ให้ดำเนินการเรียกค่าเสียหายและค่าสินไหม ทดแทน หากมีปัญหา ให้ติดต่อประสานกับสำ นักงาน คณะกรรมการกำกับและส่งเสริมการประกอบธุรกิจ ประกันภัย (คปภ.)</p> <p>๗) กรณีเด็กนักเรียนเสียชีวิตให้ติดต่อขอรับใบรับรองของ การเสียชีวิตจากสถานพยาบาลในพื้นที่</p> <p>๘) จัดเก็บข้อมูล การดำ เนินงานของสถานศึกษาสรุปผล การทำงานและรายงานหน่วยงานต้นสังกัดและผู้เกี่ยวข้อง ทราบตามกรณี</p>	<p>๑.ผู้บริหารสถานศึกษา</p> <p>๒.ครู</p> <p>๓.ผู้ปกครอง</p> <p>๔.ชุมชน</p> <p>๕.ตำรวจ</p> <p>๖.นักเรียน</p> <p>๗.กู้ภัย</p>
๔) ภัยจากการจัดกิจกรรม	<p>๑) สถานศึกษาได้รับแจ้งเหตุ ตรวจสอบข้อมูลเบื้องต้น ประเมินปัญหาสถานการณ์ เพื่อระงับเหตุทั้งในสถานศึกษา และนอกสถานศึกษา</p> <p>๒) รายงานผู้บริหารสถานศึกษา</p> <p>๓) แจ้งเหตุในระบบ MOE Safety Center</p> <p>๔) ประสานศูนย์ฉุกเฉิน โทร. ๑๖๖๙ และประสาน หน่วยงานที่เกี่ยวข้องในการแก้ไขปัญหา สนับสนุนข้อมูล และอำนวยความสะดวกในการปฏิบัติงานของเจ้าหน้าที่</p> <p>๕) ตรวจสอบจำนวนนักเรียน ข้าราชการครูและบุคลากร ทางการศึกษาที่ประสบอุบัติเหตุ</p> <p>๖) ดำเนินการช่วยเหลือด้านร่างกาย ด้านจิตใจ ให้คำ ปรึกษาแก่นักเรียน</p>	<p>๑.ผู้บริหารสถานศึกษา</p> <p>๒.ครู</p> <p>๓.ผู้ปกครอง</p> <p>๔.ชุมชน</p> <p>๕.นักเรียน</p>

สาเหตุ	มาตรการป้องกันและแก้ไข	ผู้รับผิดชอบ
	๗) จัดเก็บข้อมูล การดำเนินงานของสถานศึกษาสรุปผลการทำงานและรายงานหน่วยงานต้นสังกัด และผู้เกี่ยวข้อง ทราบตามกรณี	
๕) ภัยจากเครื่องมือ อุปกรณ์	๑) สถานศึกษาได้รับแจ้งเหตุ ตรวจสอบข้อมูลเบื้องต้น ประเมินปัญหาสถานการณ์เพื่อระงับเหตุทั้งในสถานศึกษา และนอกสถานศึกษา ๒) รายงานผู้บริหารสถานศึกษา ๓) แจ้งเหตุในระบบ MOE Safety Center ๔) ประสานศูนย์ฉุกเฉิน โทร. ๑๖๖๙ และประสานหน่วยงานที่เกี่ยวข้องในการแก้ไขปัญหา สนับสนุนข้อมูล และอำนวยความสะดวกในการปฏิบัติงานของเจ้าหน้าที่ ๕) ตรวจสอบจำนวนนักเรียน ข้าราชการครูและบุคลากรทางการศึกษาที่ประสบเหตุ ๖) ดำเนินการช่วยเหลือด้านร่างกาย ด้านจิตใจ ให้คำปรึกษาแก่นักเรียน ๗) จัดเก็บข้อมูล การดำเนินงานของสถานศึกษาสรุปผลการทำงานและรายงานหน่วยงานต้นสังกัด และผู้เกี่ยวข้อง ทราบตามกรณี	๑.ผู้บริหารสถานศึกษา ๒.ครู ๓.ผู้ปกครอง ๔.ชุมชน ๕.นักเรียน
๓. ภัยที่เกิดจากการถูกละเมิดสิทธิ์ (Right)		
๑) การถูกปล่อยปละละเลย ทอดทิ้ง	๑) สถานศึกษาได้รับแจ้งเหตุ ตรวจสอบข้อมูลเบื้องต้น ประเมินปัญหาสถานการณ์ ๒) รายงานผู้บริหารสถานศึกษา ๓) แจ้งเหตุในระบบ MOE Safety Center ๔) ประสานหน่วยงานที่เกี่ยวข้องในการแก้ไขปัญหา สนับสนุนข้อมูล และอำนวยความสะดวกในการปฏิบัติงานของเจ้าหน้าที่ ๕) ตรวจสอบจำนวนนักเรียน ข้าราชการครูและบุคลากรทางการศึกษาที่ประสบเหตุ ๖) ดำเนินการช่วยเหลือด้านร่างกาย ด้านจิตใจ ให้คำปรึกษาแก่นักเรียน ๗) จัดเก็บข้อมูล การดำเนินงานของสถานศึกษาสรุปผลการทำงานและรายงานหน่วยงานต้นสังกัด และผู้เกี่ยวข้อง ทราบตามกรณี	๑.ผู้บริหารสถานศึกษา ๒.ครู ๓.ผู้ปกครอง ๔.ชุมชน ๕.นักเรียน
๒) การคุกคามทางเพศ	๑) สถานศึกษาได้รับแจ้งเหตุหรือประสบเหตุ สถานศึกษา ตรวจสอบข้อมูลเบื้องต้น ประเมินปัญหาสถานการณ์ ๒) รายงานผู้บริหารสถานศึกษา แจ้งครูที่ปรึกษา หรือผู้ที่เกี่ยวข้องในการดำเนินการช่วยเหลือ และแจ้งผู้ปกครอง	๑.ผู้บริหารสถานศึกษา ๒.ครู ๓.ผู้ปกครอง ๔.ชุมชน

สาเหตุ	มาตรการป้องกันและแก้ไข	ผู้รับผิดชอบ
	๓) แจ้งเหตุในระบบ MOE Safety Center ๔) บันทึกข้อมูลในระบบการดูแลช่วยเหลือนักเรียนของสถานศึกษา และแจ้งหน่วยงานที่เกี่ยวข้อง ๕) ติดตาม/ดูแลช่วยเหลือ/คุ้มครอง/ให้คำปรึกษาแก่เด็กนักเรียน โดยคำนึงถึงความปลอดภัย ๖) กรณีเด็กนักเรียนที่มีความเสี่ยงต้อง ให้ได้รับการคุ้มครอง/การสงเคราะห์ในเบื้องต้นโดยทันที ๗) กรณีเด็กนักเรียนต้องได้รับการสงเคราะห์ให้เจ้าหน้าที่ส่งต่อไปรับบริการสงเคราะห์ตามระเบียบกระทรวงว่าด้วยการสงเคราะห์เด็กนักเรียน ๘) จัดเก็บข้อมูล การดำเนินงานของสถานศึกษาสรุปผลการทำงานและรายงานหน่วยงานต้นสังกัด และผู้เกี่ยวข้อง ทราบตามกรณี	๕. ตำรวจ ๖. นักเรียน
๓) การไม่ได้รับความเป็นธรรมจากสังคม	๑) สถานศึกษาได้รับแจ้งเหตุ ตรวจสอบข้อมูลเบื้องต้น ประเมินปัญหาสถานการณ์ ๒) รายงานผู้บริหารสถานศึกษา ๓) แจ้งเหตุในระบบ MOE Safety Center ๔) ตรวจสอบข้อเท็จจริง ๕) ประสานความร่วมมือผู้ที่มีส่วนเกี่ยวข้อง เพื่อแก้ปัญหา รายกรณี ๖) ดำเนินการช่วยเหลือด้านร่างกาย ด้านจิตใจ ให้คำปรึกษาแก่นักเรียน ๗) จัดเก็บข้อมูล การดำเนินงานของสถานศึกษาสรุปผลการทำงานและรายงานหน่วยงานต้นสังกัด และผู้เกี่ยวข้อง ทราบตามกรณี	๑.ผู้บริหารสถานศึกษา ๒.ครู ๓.ผู้ปกครอง ๔.ชุมชน ๕.ตำรวจ ๖.นักเรียน
๔. ภัยที่เกิดจากผลกระทบต่อสุขภาพทางกายและจิตใจ (Unhealthiness)		
๑) ภาวะจิตเวช	๑) สถานศึกษาได้รับแจ้งเหตุ ตรวจสอบข้อมูลเบื้องต้น ประเมินปัญหาสถานการณ์ ๒) รายงานผู้บริหารสถานศึกษา แจ้งผู้ปกครองเพื่อนำนักเรียนเข้าสู่กระบวนการคัดกรองโดยผู้เชี่ยวชาญเฉพาะทาง ๓) แจ้งเหตุในระบบ MOE Safety Center ๔) ประสานความร่วมมือหน่วยงาน/ผู้ที่มีส่วนเกี่ยวข้อง เพื่อแก้ปัญหา ๕) แจ้งหน่วยงานที่เกี่ยวข้อง เพื่อให้การช่วยเหลือ ดูแลบรรเทาเดือดร้อนของนักเรียน	๑.ผู้บริหารสถานศึกษา ๒.ครู ๓.ผู้ปกครอง ๔.ชุมชน ๕.นักเรียน ๖.โรงพยาบาล

สาเหตุ	มาตรการป้องกันและแก้ไข	ผู้รับผิดชอบ
	๖) จัดเก็บข้อมูล การดำเนินงานของสถานศึกษา สรุปผลการทำงานและรายงานหน่วยงานต้นสังกัด และผู้เกี่ยวข้อง ทราบตามกรณี	
๒) ติดเกม	<p>๑) สถานศึกษาได้รับแจ้งเหตุ ตรวจสอบข้อมูลเบื้องต้น ประเมินปัญหาสถานการณ์</p> <p>๒) รายงานผู้บริหารสถานศึกษา แจ้งผู้ปกครอง</p> <p>๓) แจ้งเหตุในระบบ MOE Safety Center</p> <p>๔) ประสานความร่วมมือหน่วยงาน/ผู้ที่มีส่วนเกี่ยวข้อง เพื่อแก้ปัญหา</p> <p>๕) แจ้งหน่วยงานที่เกี่ยวข้อง เพื่อให้การช่วยเหลือ ดูแลบรรเทาความเดือดร้อนของนักเรียน</p> <p>๖) จัดเก็บข้อมูล การดำเนินงานของสถานศึกษา สรุปผลการทำงานและรายงานหน่วยงานต้นสังกัด และผู้เกี่ยวข้อง ทราบตามกรณี</p>	<p>๑.ผู้บริหารสถานศึกษา</p> <p>๒.ครู</p> <p>๓.ผู้ปกครอง</p> <p>๔.ชุมชน</p> <p>๕.นักเรียน</p>
๓) ยาเสพติด	<p>๑) สถานศึกษาได้รับแจ้งเหตุหรือประสบเหตุ สถานศึกษา ตรวจสอบข้อมูลเบื้องต้น ประเมินปัญหาสถานการณ์</p> <p>๒) รายงานผู้บริหารสถานศึกษา ครูที่ปรึกษา หรือผู้ที่เกี่ยวข้องในการดำเนินการช่วยเหลือและแจ้งผู้ปกครอง</p> <p>๓) แจ้งเหตุในระบบ MOE Safety Center</p> <p>๔) ดำเนินการแก้ไขปัญหารายกรณี ให้เป็นไปตามระเบียบกฎหมาย โดยเน้นการไกล่เกลี่ย ประนีประนอมตามมาตรการจากเบาไปหาหนัก และช่วยเหลือนักเรียนด้านร่างกาย จิตใจ ให้คำปรึกษาแก่เด็กนักเรียน</p> <p>๕) ติดตาม/ดูแลช่วยเหลือ/ผู้ปกครอง/ให้คำปรึกษาแก่เด็กนักเรียน โดยคำนึงถึงความปลอดภัย</p> <p>๖) กรณีเด็กนักเรียนที่มีความเสี่ยงต้อง ให้ได้รับการคุ้มครอง/การสงเคราะห์ในเบื้องต้นโดยทันที</p> <p>๗) กรณีเด็กนักเรียนต้องได้รับการสงเคราะห์ให้เจ้าหน้าที่ส่งต่อไปรับบริการสงเคราะห์ตามระเบียบกระทรวงว่าด้วยการสงเคราะห์เด็กนักเรียน</p> <p>๘) จัดเก็บข้อมูล การดำเนินงานของสถานศึกษาสรุปผลการทำงานและรายงานหน่วยงานต้นสังกัด และผู้เกี่ยวข้อง ทราบตามกรณี</p>	<p>๑.ผู้บริหารสถานศึกษา</p> <p>๒.ครู</p> <p>๓.ผู้ปกครอง</p> <p>๔.ชุมชน</p> <p>๕.ตำรวจ</p> <p>๖.นักเรียน</p>
๔) โรคระบาดในมนุษย์	๑) สถานศึกษาได้รับแจ้งเหตุ ตรวจสอบข้อมูลเบื้องต้น ประเมินปัญหาสถานการณ์เพื่อระงับเหตุทั้งในสถานศึกษา และนอกสถานศึกษา	<p>๑.ผู้บริหารสถานศึกษา</p> <p>๒.ครู</p> <p>๓.ผู้ปกครอง</p> <p>๔.ชุมชน</p>

สาเหตุ	มาตรการป้องกันและแก้ไข	ผู้รับผิดชอบ
	๒) รายงานผู้บริหารสถานศึกษา ประสานศูนย์ฉุกเฉิน โทร. ๑๖๖๙ ๓) แจ้งเหตุในระบบ MOE Safety Center ๔) ประสานความร่วมมือหน่วยงาน/ผู้ที่มีส่วนเกี่ยวข้อง เพื่อแก้ไขปัญหา ๕) ตรวจสอบจำนวนนักเรียน ข้าราชการครูและบุคลากรทางการศึกษาที่ประสบภัยคัดกรองและแยกผู้เกิดโรคระบาดเพื่อรักษา และกลุ่มเสี่ยงเพื่อป้องกันการแพร่ระบาด ๖) แจ้งหน่วยงานที่เกี่ยวข้อง เพื่อให้การช่วยเหลือ ดูแลบรรเทาความเดือดร้อนของนักเรียน ข้าราชการครูและบุคลากรทางการศึกษาที่ประสบภัย ๗) ดำเนินการช่วยเหลือด้านร่างกาย ด้านจิตใจ ให้คำปรึกษาแก่นักเรียน ๘) จัดทำจัดเก็บข้อมูล การดำเนินงานของสถานศึกษา สรุปผลการทำงานและรายงานหน่วยงานต้นสังกัด และผู้เกี่ยวข้องทราบตามกรณี	๕.นักเรียน ๖.โรงพยาบาล
๕) ภัยไซเบอร์	๑) สถานศึกษาได้รับแจ้งเหตุ ตรวจสอบข้อมูลเบื้องต้น ประเมินปัญหาสถานการณ์ ๒) รายงานผู้บริหารสถานศึกษา แจ้งผู้ปกครอง ๓) แจ้งเหตุในระบบ MOE Safety Center ๔) ประสานความร่วมมือหน่วยงาน/ผู้ที่มีส่วนเกี่ยวข้อง เพื่อแก้ไขปัญหา ๕) แจ้งหน่วยงานที่เกี่ยวข้อง เพื่อให้การช่วยเหลือ ดูแลบรรเทาความเดือดร้อนของนักเรียน ๖) จัดเก็บข้อมูล การดำเนินงานของสถานศึกษา สรุปผลการทำงานและรายงานหน่วยงานต้นสังกัด และผู้เกี่ยวข้องทราบตามกรณี	๑.ผู้บริหารสถานศึกษา ๒.ครู ๓.ผู้ปกครอง ๔.ชุมชน ๕.ตำรวจ ๖.นักเรียน
๖) การพนัน	๑) สถานศึกษาได้รับแจ้งเหตุ ตรวจสอบข้อมูลเบื้องต้น ประเมินปัญหาสถานการณ์ ๒) รายงานผู้บริหารสถานศึกษา แจ้งผู้ปกครอง ๓) แจ้งเหตุในระบบ MOE Safety Center ๔) ประสานความร่วมมือหน่วยงาน/ผู้ที่มีส่วนเกี่ยวข้อง เพื่อแก้ไขปัญหา ๕) แจ้งหน่วยงานที่เกี่ยวข้อง เพื่อให้การช่วยเหลือ ดูแลบรรเทาความเดือดร้อนของนักเรียน	๑.ผู้บริหารสถานศึกษา ๒.ครู ๓.ผู้ปกครอง ๔.ชุมชน ๕.ตำรวจ ๖.นักเรียน

สาเหตุ	มาตรการป้องกันและแก้ไข	ผู้รับผิดชอบ
	๖) จัดเก็บข้อมูล การดำเนินงานของสถานศึกษา สรุปผลการดำเนินงานและรายงานหน่วยงานต้นสังกัด และผู้เกี่ยวข้อง ทราบตามกรณี	
๗) มลภาวะเป็นพิษ	<p>๑) สถานศึกษาได้รับแจ้งเหตุ ตรวจสอบข้อมูลเบื้องต้น ประเมินปัญหาสถานการณ์เพื่อแจ้งเตือนนักเรียน</p> <p>๒) รายงานผู้บริหารสถานศึกษา ประสานศูนย์ฉุกเฉิน โทร. ๑๖๖๙</p> <p>๓) แจ้งเหตุในระบบ MOE Safety Center</p> <p>๔) ประสานความร่วมมือหน่วยงาน/ผู้ที่มีส่วนเกี่ยวข้อง เพื่อแก้ปัญหา</p> <p>๕) ตรวจสอบจำนวนนักเรียน ข้าราชการครูและบุคลากรทางการศึกษาที่ประสบภัยคัดกรองและแยกผู้เกิดโรคระบาดเพื่อรักษา และกลุ่มเสี่ยงเพื่อป้องกันการแพร่ระบาด</p> <p>๖) หน่วยงานที่เกี่ยวข้อง เพื่อให้การช่วยเหลือ ดูแล บรรเทาเดือดร้อนของนักเรียน ข้าราชการครูและบุคลากรทางการศึกษาที่ประสบภัย</p> <p>๗) ติดตาม/ดูแลช่วยเหลือ/คุ้มครอง/ ให้คำปรึกษาแก่นักเรียน โดยคำนึงถึงความปลอดภัย</p> <p>๘) จัดเก็บข้อมูล การดำเนินงานของสถานศึกษา สรุปผลการดำเนินงานและรายงานหน่วยงานต้นสังกัด และผู้เกี่ยวข้อง ทราบตามกรณี</p>	<p>๑.ผู้บริหารสถานศึกษา</p> <p>๒.ครู</p> <p>๓.ผู้ปกครอง</p> <p>๔.ชุมชน</p> <p>๕.นักเรียน</p>
๘) โรคระบาดในสัตว์	<p>๑) สถานศึกษาได้รับแจ้งเหตุ ตรวจสอบข้อมูลเบื้องต้น ประเมินปัญหาสถานการณ์เพื่อแจ้งเตือนนักเรียน</p> <p>๒) รายงานผู้บริหารสถานศึกษา ประสานศูนย์ฉุกเฉิน โทร. ๑๖๖๙</p> <p>๓) แจ้งเหตุในระบบ MOE Safety Center</p> <p>๔) ประสานความร่วมมือหน่วยงาน/ผู้ที่มีส่วนเกี่ยวข้อง เพื่อแก้ปัญหา</p> <p>๕) ตรวจสอบจำนวนนักเรียน ข้าราชการครูและบุคลากรทางการศึกษาที่ประสบภัยคัดกรองและแยกผู้เกิดโรคระบาดเพื่อรักษา และกลุ่มเสี่ยงเพื่อป้องกันการแพร่ระบาด</p> <p>๖) แจ้งหน่วยงานที่เกี่ยวข้อง เพื่อให้การช่วยเหลือ ดูแล บรรเทาความเดือดร้อนของนักเรียน ข้าราชการครูและบุคลากรทางการศึกษาที่ประสบภัย</p> <p>๗) ดำเนินการช่วยเหลือด้านร่างกาย ด้านจิตใจ ให้คำปรึกษาแก่นักเรียน</p>	<p>๑.ผู้บริหารสถานศึกษา</p> <p>๒.ครู</p> <p>๓.ผู้ปกครอง</p> <p>๔.ชุมชน</p> <p>๕.นักเรียน</p> <p>๖.โรงพยาบาล</p>

สาเหตุ	มาตรการป้องกันและแก้ไข	ผู้รับผิดชอบ
	๘) จัดเก็บข้อมูล การดำเนินงานของสถานศึกษา สรุปลผลการดำเนินงานและรายงานหน่วยงานต้นสังกัด และผู้เกี่ยวข้อง ทราบตามกรณี	
๙) โรคภาวะทุพโภชนาการ	๑) สถานศึกษาได้รับแจ้งเหตุ ตรวจสอบข้อมูลเบื้องต้น ประเมินปัญหาสถานการณ์ ๒) รายงานผู้บริหารสถานศึกษา ๓) แจ้งเหตุในระบบ MOE Safety Center ๔) ประสานความร่วมมือหน่วยงาน/ผู้ที่มีส่วนเกี่ยวข้อง เพื่อแก้ปัญหา ๕) แจ้งหน่วยงานที่เกี่ยวข้อง เพื่อให้การช่วยเหลือ ดูแลบรรเทาความเดือดร้อนของนักเรียน ข้าราชการครูและบุคลากรทางการศึกษาที่ประสบภัย ๖) ดำเนินการช่วยเหลือด้านร่างกาย ด้านจิตใจ ให้คำปรึกษาแก่นักเรียน ๗) จัดเก็บข้อมูล การดำเนินงานของสถานศึกษา สรุปลผลการดำเนินงานและรายงานหน่วยงานต้นสังกัด และผู้เกี่ยวข้อง ทราบตามกรณี	๑.ผู้บริหารสถานศึกษา ๒.ครู ๓.ผู้ปกครอง ๔.ชุมชน ๕.นักเรียน

**มาตรการการเฝ้าระวังภัย ป้องกันการเกิดเหตุ การรายงานข้อมูลข่าวสารและแก้ไขช่วยเหลือ
เมื่อเกิดเหตุความไม่ปลอดภัยในสถานศึกษา**

มาตรการเฝ้าระวังและป้องกันภัยในสถานศึกษา เป็นโรงเรียนปลอดภัย (Safety School) ดำเนินการขับเคลื่อนการเฝ้าระวังภัยในสถานศึกษา ด้วยมาตรการคือ มาตรการการเฝ้าระวัง ป้องกันการเกิดเหตุในสถานศึกษา มาตรการการเผชิญเหตุและลดความรุนแรงของข่าว มาตรการการช่วยเหลือ เยียวยาบำรุงขวัญ และมาตรการการรายงานการเกิดเหตุนี้ การติดตามสถานการณ์จากสื่อมวลชนทุกแขนง โดยเฉพาะการเกิดเหตุรุนแรงเหตุฉุกเฉิน เร่งด่วนที่สำคัญ หรือน่าสนใจเป็นพิเศษ พร้อมทั้งรวบรวมข่าวสารของโรงเรียนในเขตพื้นที่ ที่กระทบต่อความปลอดภัยทั้งด้านร่างกายและจิตใจของนักเรียนมาวิเคราะห์ สังเคราะห์เพื่อถ่วงถ่วงข้อมูลที่เป็นข้อเท็จจริงและสามารถจัดการนำเสนอและให้ข่าวผ่านสื่อต่าง ๆ ให้เข้าถึงกลุ่มเป้าหมายทั้งหน่วยงานต้นสังกัด และประชาชนรวมทั้งประสาน และเสนอแนะการปฏิบัติงานด้านข่าว กับหน่วยงานด้านความมั่นคงและหน่วยงานที่เกี่ยวข้อง ในเรื่องของการป้องกัน และการนำเสนอข่าวเชิงบวก รวมทั้งกระบวนการช่วยเหลือนักเรียน เพื่อให้ผู้เรียนได้รับการปกป้องคุ้มครองความปลอดภัยทั้งด้านร่างกายและจิตใจ ได้รับการดูแลอย่างใกล้ชิด และสามารถอยู่ในสังคมอย่างปลอดภัยและมีความสุข

แนวทางการวางแผนการรักษาความปลอดภัยให้นักเรียน ของโรงเรียนรัชฎานุประดิษฐ์นุสรณ์ เน้นการมีส่วนร่วมระหว่างนักเรียน ครู ผู้ปกครอง ชุมชน และเครือข่าย โดยร่วมกันวางแผนป้องกัน แก้ไข ควบคุม กำกับ ติดตามประเมินผลและรายงาน จึงจำเป็นต้องมีมาตรการและกิจกรรมเพื่อให้รับประโยชน์สูงสุดตามเจตนารมณ์ของพระราชบัญญัติการศึกษาแห่งชาติ พ.ศ.๒๕๔๒ และที่แก้ไขเพิ่มเติม (ฉบับที่ ๖) พ.ศ. ๒๕๔๕ และพระราชบัญญัติคุ้มครองเด็ก พ.ศ.๒๕๔๖ พร้อมทั้งนโยบายของสำนักงานคณะกรรมการการศึกษาขั้นพื้นฐาน ดังนี้

ขั้นตอน	ภารกิจ
๑.ศึกษาสภาพทั่วไป	ศึกษาสภาพทั่วไปของโรงเรียน ชุมชน ความเข้มแข็งของเครือข่ายเพื่อวิเคราะห์ความเสี่ยงจากการเกิดอุบัติเหตุ อุบัติภัย ภัยจากสภาพแวดล้อม และภัยอื่นๆ
๒.กำหนดมาตรการหลัก	กำหนดมาตรการหลักเพื่อป้องกัน และ/หรือ แก้ไข
๓.กำหนดมาตรการเสริม	กำหนดมาตรการเสริมให้เหมาะสมกับความเชื่อ วัฒนธรรมและประเพณีของท้องถิ่น และสภาพความเสี่ยงของสถานศึกษา
๔.กำหนดกิจกรรม	กำหนดกิจกรรมสนับสนุนมาตรการหลักและมาตรการเสริม
๕.กำหนดเวลาและ ผู้รับผิดชอบ	กำหนดเวลาและผู้รับผิดชอบอย่างชัดเจน และสามารถปฏิบัติได้

การขับเคลื่อนงานการเฝ้าระวังภัย ป้องกันการเกิดเหตุ การรายงานข้อมูลข่าวสารและแก้ไข ช่วยเหลือ เมื่อเกิดเหตุความไม่ปลอดภัยในสถานศึกษา

การติดตามเฝ้าระวังภัยในสถานศึกษา หมายถึง การกำกับ ติดตาม เฝ้าระวังการเกิดอุบัติเหตุ ภัยบุคคล และสาธารณภัย รวมถึงการให้ข้อมูลข่าวสาร เพื่อไม่ให้เกิดหรือลดความรุนแรงของภัยที่คุกคามเป็น อันตรายก่อให้เกิดความไม่ปลอดภัยต่อชีวิตของนักเรียนและครูบุคลากรที่เกี่ยวข้อง

การให้ข้อมูลข่าวสาร หมายถึง การให้โอกาสในการรับรู้สิ่งที่สื่อความหมายให้รู้เรื่องราวข้อเท็จจริง ข้อมูล หรือสิ่งใด ๆ ไม่ว่าจะการสื่อ ความหมายนั้น จะทำโดยสภาพของสิ่งนั่นเอง หรือโดยผ่านวิธีการใด ๆ และ ไม่ว่าจะได้จัดทำไว้ในรูปของเอกสาร แฟ้ม รายงาน หนังสือ แผ่นผัง แผนที่ ภาพวาด ภาพถ่าย ฟิล์ม การบันทึกภาพหรือเสียง การบันทึกโดยเครื่องคอมพิวเตอร์ หรือวิธีอื่นใดที่ทำให้สิ่งบันทึกไว้ปรากฏได้

๑. มีแผนการเฝ้าระวังภัย ป้องกันการเกิดเหตุในสถานศึกษาอย่างเป็นระบบ

แนวทางการดำเนินงาน

๑) แต่งตั้งคณะกรรมการเฝ้าระวังภัยและการให้ข้อมูลข่าวสาร

๒) พัฒนาระบบฐานข้อมูลสารสนเทศกลาง เพื่อการบริหารจัดการเฝ้าระวังภัยและการรายงาน ข่าวสารให้ถูกต้องรวดเร็ว ฉับไวและทันสมัย พัฒนาระบบฐานข้อมูลสารสนเทศกลาง เพื่อการบริหารจัดการ เฝ้าระวังภัยและการรายงานข่าวสารให้ถูกต้องรวดเร็ว ฉับไวและทันสมัย "ศูนย์เฝ้าระวังภัยและการให้ข้อมูล ข่าวสารโรงเรียน"

๓) จัดทำแผนการเฝ้าระวังภัย ป้องกันการเกิดเหตุ การรายงานข้อมูลข่าวสาร แผนการเตรียมความพร้อมแก้ไขช่วยเหลือเมื่อเกิดเหตุความไม่ปลอดภัยในสถานศึกษา

๔) เผยแพร่ข้อมูลข่าวสารผ่านเทคโนโลยีดิจิทัล ที่เกี่ยวข้องกับการเฝ้าระวังภัยในสถานศึกษาอย่างมี ประสิทธิภาพ

๒. พัฒนาศักยภาพครู และบุคลากรทางการศึกษาในการเฝ้าระวังภัยป้องกันการเกิดเหตุ ในสถานศึกษา และการรายงานข่าวสาร

แนวทางการดำเนินงาน

๑) จัดประชุมเชิงปฏิบัติการเพื่อแลกเปลี่ยนเรียนรู้ด้านการเฝ้าระวังภัย การแจ้งรายงานข้อมูล ข่าวสาร ที่เป็นจริงให้กับครู และบุคลากรทางการศึกษา ผู้ประสานงาน และสามารถสื่อสารสร้างความเข้าใจให้กับ สาธารณชนและสื่อมวลชนได้อย่างถูกต้อง แม่นยำ

๒) พัฒนาครู และบุคลากรด้านการศึกษาในการเฝ้าระวังภัย ป้องกันการเกิดเหตุ และการรายงาน ข่าวสารรวมทั้งวางแผนปฏิบัติการจัดกิจกรรมลดความเสี่ยง และการเตรียมความพร้อมรับมือกับสถานการณ์ ที่เกิดขึ้นโดยปฏิบัติงานร่วมกับภาคส่วนที่เกี่ยวข้อง

๓) สร้างเครือข่ายในการเฝ้าระวังและแจ้งเหตุ

๔) ส่งเสริมสนับสนุนให้มีการจัดทำแผนการเฝ้าระวังข้อมูลข่าวสาร

๓. การป้องกันการเกิดเหตุสร้างความปลอดภัยในสถานศึกษา

แนวทางการดำเนินงาน

- ๑) ประเมินการบริหารจัดการความเสี่ยงด้านความปลอดภัยในสถานศึกษา
 - ๑.๑) ศึกษาแนวทางการป้องกันการเกิดเหตุในสถานศึกษา
 - ๑.๒) แต่งตั้งคณะกรรมการประเมินความเสี่ยงการประสพภัยด้านอุบัติเหตุ ภัยบุคคล และสาธารณภัย
 - ๑.๓) การวิเคราะห์ผลการปฏิบัติงาน ระดับความเสี่ยง ความเป็นไปได้ในการเกิดความปลอดภัยในสถานศึกษา และผลกระทบของภัยแต่ละประเภท
 - ๑.๔) จัดทำมาตรการการป้องกันเหตุตามผลการประเมินความเสี่ยง
 - ๑.๕) จัดทำแผนงาน/โครงการเพื่อดำเนินการลดความเสี่ยงการเกิดเหตุในแต่ละมาตรการ

๔. การมีส่วนร่วมและประสานความร่วมมือระหว่างสถานศึกษา ผู้ปกครอง ชุมชนและภาคีเครือข่าย

แนวทางการดำเนินงาน

- ๑) จัดตั้งศูนย์เฝ้าระวังภัย ป้องกันการเกิดเหตุ และการรายงานข้อมูลข่าวสารโรงเรียน เตรียมพร้อมป้องกันและสามารถป้องกัน แก้ไขสถานการณ์ปัญหาของนักเรียน ทั้งด้านอุบัติเหตุ ภัยบุคคล และสาธารณภัยที่จะเกิดขึ้นกับนักเรียน
- ๒) แต่งตั้งคณะกรรมการดำเนินงานประจำศูนย์ฯ ประกอบด้วย ผู้อำนวยการสถานศึกษา เป็นประธานผู้ที่ได้รับมอบหมาย เป็นรองประธาน ผู้แทนครู ผู้แทนคณะกรรมการสถานศึกษาขั้นพื้นฐาน ผู้แทนผู้ปกครอง ผู้แทนชุมชน และครูที่ปรึกษาที่รับผิดชอบงานระบบดูแลช่วยเหลือนักเรียนโรงเรียนเป็นเลขานุการ
 - ๒.๑) ให้ความเห็นชอบแผนการเฝ้าระวังภัย ป้องกันการเกิดเหตุและการให้ข้อมูลข่าวสารในสถานศึกษา
 - ๒.๒) กำหนดมาตรการการติดตามเฝ้าระวังป้องกันภัยและการให้ข้อมูลข่าวสารในสถานศึกษาตามความเหมาะสมวิเคราะห์และประเมินสถานการณ์ ระดับความรุนแรงของเหตุที่เกิดขึ้น
 - ๒.๓) ดำเนินการแก้ปัญหาตามแนวทางที่กำหนด
 - ๒.๔) กำหนดแนวทาง หลักเกณฑ์และวิธีการในการช่วยเหลือ เยียวยาผู้ได้รับผลกระทบตามมีหน้าที่ความเหมาะสม
- ๓) แต่งตั้งเครือข่ายเฝ้าระวังปัจจัยเสี่ยงในสถานศึกษา เช่น เครือข่ายนักเรียนแกนนำ เครือข่ายผู้ปกครองเครือข่ายผู้นำชุมชน เป็นต้น เพื่อขับเคลื่อนการเฝ้าระวังภัยตามมาตรการความปลอดภัยในสถานศึกษา
 - ๔) กำกับ ติดตาม และประเมินผลและรายงานผล

รายการดำเนินการตามมาตรการที่ ๑ การเฝ้าระวังภัยป้องกันการเกิดเหตุในสถานศึกษา

สาเหตุ	มาตรการป้องกันและแก้ไข	ผู้รับผิดชอบ
๑) ภัยที่เกิดจากการใช้ความรุนแรง ของมนุษย์ (Violence)		
๑) การล้วงละเมิดทางเพศ	<p>๑) สถานศึกษาได้รับแจ้งเหตุ สถานศึกษาตรวจสอบข้อมูลเบื้องต้น ประเมินปัญหาสถานการณ์</p> <p>๒) รายงานผู้บริหารสถานศึกษา แจ้งครูที่ปรึกษา หรือผู้ที่เกี่ยวข้องในการดำเนินการช่วยเหลือ และแจ้งผู้ปกครอง</p> <p>๓) แจ้งเหตุในระบบ MOE Safety Center</p> <p>๔) ดำเนินการระงับเหตุการณ์ความไม่ปลอดภัย หรือแก้ไข ปัญหา</p> <p>๕) ติดตาม/ดูแลช่วยเหลือ/คุ้มครอง/ ให้คำ ปรึกษาแก่เด็กนักเรียน โดยคำนึงถึงความปลอดภัย</p> <p>๖) กรณีเด็กนักเรียนที่มีความเสี่ยงต้องให้ได้รับการคุ้มครอง/การสงเคราะห์ในเบื้องต้นโดยทันที</p> <p>๗) กรณีเด็กนักเรียนต้องได้รับการสงเคราะห์ให้เจ้าหน้าที่ส่งต่อไปรับบริการสงเคราะห์ตามระเบียบกระทรวงว่าด้วยการสงเคราะห์เด็กนักเรียน</p> <p>๘) จัดเก็บข้อมูล การดำ เนินงานของสถานศึกษา สรุปผลการทำ งานและรายงานหน่วยงานต้นสังกัด และผู้เกี่ยวข้อง ทราบตามกรณี</p>	<p>๑.ผู้บริหารสถานศึกษา</p> <p>๒.ครู</p> <p>๓.ผู้ปกครอง</p> <p>๔.ชุมชน</p> <p>๕.ตำรวจ</p> <p>๖.นักเรียน</p>
๒) การทะเลาะวิวาท	<p>๑) สถานศึกษาได้รับแจ้งเหตุ สถานศึกษาตรวจสอบข้อมูลเบื้องต้น ประเมินปัญหาสถานการณ์</p> <p>๒) รายงานผู้บริหารสถานศึกษา แจ้งครูที่ปรึกษา ผู้เกี่ยวข้อง เพื่อหยุดเหตุการณ์นั้น ๆ หากเกินกำลังให้หาคนช่วยเหลือในการระงับเหตุแล้วแจ้งให้ผู้บริหารสถานศึกษาทราบทันที</p> <p>๓) แจ้งเหตุในระบบ MOE Safety Center</p> <p>๔) ครูที่ปรึกษา/ครูผู้ประสพเหตุ พุดคุย ให้กำลังใจ สร้างความไว้วางใจแก่เด็กนักเรียน รอจนเด็กนักเรียนผ่อนคลายลง ประสานเชิญผู้ปกครองมาพบเด็กนักเรียนที่</p> <p>๕) หากคู่กรณีอยู่ในสถานศึกษาเดียวกันให้หลีกเลี่ยงการเผชิญหน้ากัน และเมื่อความขัดแย้งลดลงครูฝ่ายกิจการนักเรียนจึงจัดให้ทั้งสองฝ่ายได้พบ เพื่อปรับความเข้าใจ และสร้างความรักความสามัคคีกัน</p> <p>๖) หากคู่กรณีเป็นบุคคลภายนอกสถานศึกษา ผู้บริหารสถานศึกษามอบหมายบุคลากรที่เหมาะสมเป็นผู้ดำเนินการในการแก้ไข ปัญหา</p>	<p>๑.ผู้บริหารสถานศึกษา</p> <p>๒.ครู</p> <p>๓.ผู้ปกครอง</p> <p>๔.ชุมชน</p> <p>๕.ตำรวจ</p> <p>๖.นักเรียน</p>

สาเหตุ	มาตรการป้องกันและแก้ไข	ผู้รับผิดชอบ
	<p>๗) จัดให้มีเด็กนักเรียนเพื่อนที่ปรึกษาสำหรับเด็กนักเรียนที่อยู่ระหว่างปรับตัว คอยช่วยเหลือ แนะนำ และให้คำปรึกษา</p> <p>๘) กรณีเหตุการณ์รุนแรง ให้รายงานข้อมูลรายละเอียดเบื้องต้นอย่างเป็นทางการต่อหน่วยงานต้นสังกัด ภายใน ๒๔ ชั่วโมง</p> <p>๙) เมื่อเด็กนักเรียนถูกเจ้าหน้าที่ตำรวจควบคุมตัว หรือ มอบตัว ทางสถานศึกษาต้องออกหนังสือรับรองการเป็นเด็กนักเรียนให้</p> <p>๑๐) กรณีต้องการประกันตัวนักเรียนสามารถใช้ตำแหน่งหน้าที่ของข้าราชการในการประกันตัวได้</p> <p>๑๑) จัดเก็บข้อมูลการดำเนินงานของสถานศึกษา สรุปผลการดำเนินงานและรายงานไปยัง หน่วยงานต้นสังกัด และผู้เกี่ยวข้องทราบตามกรณี</p>	
<p>๓) การกลั่นแกล้งรังแก</p>	<p>๑) สถานศึกษาได้รับแจ้ง สถานศึกษาตรวจสอบข้อมูลเบื้องต้น ประเมินปัญหาสถานการณ์ คัดกรองระดับความรุนแรงของการถูกกลั่นแกล้งรังแก</p> <p>๒) รายงานผู้บริหารสถานศึกษา มอบหมายครูที่ปรึกษา หรือ ผู้เกี่ยวข้องให้คำ แนะนำ ปรึกษาในการแก้ปัญหา</p> <p>๓) แจ้งเหตุในระบบ MOE Safety Center</p> <p>๔) ติดตามดูแลการให้ความช่วยเหลือส่วนที่เกี่ยวข้องกับโรงเรียน</p> <p>๕) จัดเก็บข้อมูล การดำเนินงานของสถานศึกษา สรุปผลการดำเนินงานและรายงานหน่วยงานต้นสังกัดและผู้เกี่ยวข้องทราบตามกรณี</p>	<p>๑.ผู้บริหารสถานศึกษา</p> <p>๒.ครู</p> <p>๓.ผู้ปกครอง</p> <p>๔.ชุมชน</p> <p>๕.นักเรียน</p>
<p>๔) การชุมนุมประท้วงและการจลาจล</p>	<p>๑) สถานศึกษาได้รับแจ้งเหตุ ตรวจสอบข้อมูลเบื้องต้น ประเมินปัญหาสถานการณ์ เพื่อระงับเหตุทั้งในสถานศึกษาและนอกสถานศึกษา</p> <p>๒) รายงานผู้บริหารสถานศึกษา</p> <p>๓) แจ้งเหตุในระบบ MOE Safety Center</p> <p>๔) ประสานเครือข่ายการมีส่วนร่วมเพื่อร่วมแก้ปัญหา โดยเน้นการไกล่เกลี่ยประนีประนอมตามมาตรการจากเบาไปหาหนัก</p> <p>๕) ติดตาม/ดูแลช่วยเหลือ/คุ้มครอง/ ให้คำ ปรึกษาแก่เด็กนักเรียนโดยคำนึงถึงความปลอดภัย</p>	<p>๑.ผู้บริหารสถานศึกษา</p> <p>๒.ครู</p> <p>๓.ผู้ปกครอง</p> <p>๔.ชุมชน</p> <p>๕.ตำรวจ</p> <p>๖.นักเรียน</p>

สาเหตุ	มาตรการป้องกันและแก้ไข	ผู้รับผิดชอบ
	๕) จัดเก็บข้อมูล การดำเนินงานของสถานศึกษาสรุปผลการ ทำงานและรายงานหน่วยงานต้นสังกัดและผู้เกี่ยวข้องทราบ ตามกรณี	
๕) การก่อวินาศกรรม	<p>๑) สถานศึกษาได้รับแจ้งเหตุ ตรวจสอบข้อมูลเบื้องต้น ประเมินปัญหาสถานการณ์เพื่อระงับเหตุทั้งในสถานศึกษา และนอกสถานศึกษา</p> <p>๒) รายงานผู้บริหารสถานศึกษา ประธานศูนย์ฉุกเฉิน โทร. ๑๖๖๙</p> <p>๓) แจ้งเหตุในระบบ MOE Safety Center</p> <p>๔) ประสานสถานีตำรวจในท้องที่ หรือหน่วยงานที่เกี่ยวข้อง ในการแก้ไขปัญหาสืบสวนข้อมูล และอำนวยความสะดวก ในการปฏิบัติงานของเจ้าหน้าที่</p> <p>๕) ตรวจสอบจำนวนนักเรียน ข้าราชการครูและบุคลากร ทางการศึกษาที่ประสบภัย</p> <p>๖) ประสานหน่วยงานต้นสังกัด หน่วยงานที่เกี่ยวข้อง เพื่อให้การช่วยเหลือ ดูแลบรรเทาความเดือดร้อนของ นักเรียน ข้าราชการครูและบุคลากรทางการศึกษาที่ประสบ ภัย</p> <p>๗) ดำเนินการตามระเบียบ กฎหมาย โดยเน้นการใกล้เคียง ประนีประนอมตามมาตรการจากเบาไปหาหนัก</p> <p>๘) ติดตาม/ดูแลช่วยเหลือ/คุ้มครอง/ ให้คำปรึกษาแก่เด็ก นักเรียน โดยคำนึงถึง ความปลอดภัย</p> <p>๙) จัดเก็บข้อมูล การดำเนินงานของสถานศึกษา สรุปผล การทำงานและรายงานหน่วย งานต้นสังกัดและผู้เกี่ยวข้องทราบตามกรณี</p>	<p>๑.ผู้บริหารสถานศึกษา</p> <p>๒.ครู</p> <p>๓.ผู้ปกครอง</p> <p>๔.ชุมชน</p> <p>๕.ตำรวจ</p> <p>๖.นักเรียน</p>
๖) การระเบิด	<p>๑) สถานศึกษาได้รับแจ้งเหตุ ตรวจสอบข้อมูลเบื้องต้น ประเมินปัญหาสถานการณ์เพื่อระงับเหตุทั้งในสถานศึกษา และนอกสถานศึกษา</p> <p>๒) รายงานผู้บริหารสถานศึกษา ประธานศูนย์ฉุกเฉิน โทร. ๑๖๖๙</p> <p>๓) แจ้งเหตุในระบบ MOE Safety Center</p> <p>๔) ประสานสถานีตำรวจในท้องที่ หรือหน่วยงานที่เกี่ยวข้อง ในการแก้ไขปัญหา สืบสวนข้อมูล และอำนวยความสะดวก ในการปฏิบัติงานของเจ้าหน้าที่</p> <p>๕) ตรวจสอบจำนวนนักเรียน ข้าราชการครูและบุคลากร ทางการศึกษาที่ประสบภัย</p>	<p>๑.ผู้บริหารสถานศึกษา</p> <p>๒.ครู</p> <p>๓.ผู้ปกครอง</p> <p>๔.ชุมชน</p> <p>๕.ตำรวจ</p> <p>๖.นักเรียน</p>

สาเหตุ	มาตรการป้องกันและแก้ไข	ผู้รับผิดชอบ
	<p>๖) ประสานหน่วยงานต้นสังกัด หน่วยงานที่เกี่ยวข้อง เพื่อให้การช่วยเหลือ ดูแล บรรเทาความเดือดร้อนของนักเรียน ข้าราชการครูและบุคลากรทางการศึกษาที่ประสบภัย</p> <p>๗) ดำเนินการตามระเบียบ กฎหมาย โดยเน้นการใกล้ชิด ประนีประนอมตามมาตรการจากเบาไปหาหนัก</p> <p>๘) ติดตาม/ดูแลช่วยเหลือ/คุ้มครอง/ ให้คำปรึกษาแก่เด็กนักเรียน โดยคำนึงถึงความปลอดภัย</p> <p>๙) จัดเก็บข้อมูล การดำเนินงานของสถานศึกษา สรุปผลการดำเนินงานและรายงานหน่วยงานต้นสังกัด และผู้เกี่ยวข้อง ทราบตามกรณี</p>	
<p>๗) สารเคมีและวัตถุอันตรายทำให้เกิดมลภาวะเป็นพิษ</p>	<p>๑) สถานศึกษาได้รับแจ้งเหตุ ตรวจสอบข้อมูลเบื้องต้น ประเมินปัญหาสถานการณ์เพื่อระงับเหตุทั้งในสถานศึกษา และนอกสถานศึกษา</p> <p>๒) รายงานผู้บริหารสถานศึกษา ประสานศูนย์ฉุกเฉิน โทร. ๑๖๖๙</p> <p>๓) แจ้งเหตุในระบบ MOE Safety Center</p> <p>๔) ประสานสถานีตำรวจในท้องที่ หรือหน่วยงานที่เกี่ยวข้องในการแก้ไขปัญหาสนับสนุนข้อมูล และอำนวยความสะดวกในการปฏิบัติงานของเจ้าหน้าที่</p> <p>๕) ตรวจสอบจำนวนนักเรียน ข้าราชการครูและบุคลากรทางการศึกษาที่ประสบภัย</p> <p>๖) ประสานหน่วยงานต้นสังกัด หน่วยงานที่เกี่ยวข้อง เพื่อให้การช่วยเหลือ ดูแล บรรเทาความเดือดร้อนของนักเรียน ข้าราชการครูและบุคลากรทางการศึกษาที่ประสบภัย</p> <p>๗) ดำเนินการตามระเบียบ กฎหมาย โดยเน้นการใกล้ชิด ประนีประนอมตามมาตรการจากเบาไปหาหนัก</p> <p>๘) ติดตาม/ดูแลช่วยเหลือ/คุ้มครอง/ ให้คำปรึกษาแก่เด็กนักเรียน โดยคำนึงถึงความปลอดภัย</p> <p>๙) จัดเก็บข้อมูล การดำเนินงานของสถานศึกษา สรุปผลการดำเนินงานและรายงานหน่วยงานต้นสังกัด และผู้เกี่ยวข้อง ทราบตามกรณี</p>	<p>๑.ผู้บริหารสถานศึกษา</p> <p>๒.ครู</p> <p>๓.ผู้ปกครอง</p> <p>๔.ชุมชน</p> <p>๕.นักเรียน</p> <p>๖. สาธารณสุขชุมชน</p>
<p>๘) การล่อลวง ลักพาตัว</p>	<p>๑) สถานศึกษาได้รับแจ้งเหตุหรือประสบเหตุ สถานศึกษา ตรวจสอบข้อมูลเบื้องต้น ประเมินปัญหาสถานการณ์</p> <p>๒) ผู้บริหารสถานศึกษา ครูที่ปรึกษา หรือผู้ที่เกี่ยวข้องในการดำเนินการช่วยเหลือ และแจ้งผู้ปกครอง</p>	<p>๑.ผู้บริหารสถานศึกษา</p> <p>๒.ครู</p> <p>๓.ผู้ปกครอง</p> <p>๔.ชุมชน</p>

สาเหตุ	มาตรการป้องกันและแก้ไข	ผู้รับผิดชอบ
	๓) แจ้งเหตุในระบบ MOE Safety Center ๔) ดำเนินการช่วยเหลือนักเรียนด้านร่างกาย จิตใจ ให้คำปรึกษาแก่เด็กนักเรียน ๕) ติดตาม ดูแลช่วยเหลือเด็กนักเรียน/ค้ำครอง/ติดตาม โดยคำนึงถึงความปลอดภัยของเด็กนักเรียน ๖) กรณีเด็กนักเรียนที่มีความเสี่ยงต้อง ให้ได้รับการ ค้ำครอง/การสงเคราะห์ในเบื้องต้นโดยทันที ๗) กรณีเด็กนักเรียนต้องได้รับการสงเคราะห์ให้เจ้าหน้าที่ส่งต่อไปรับบริการสงเคราะห์ตามระเบียบกระทรวงว่าด้วยการสงเคราะห์เด็กนักเรียน ๘) จัดเก็บข้อมูล การดำเนินงานของสถานศึกษาสรุปผลการทำงานและรายงานหน่วยงานต้นสังกัด และผู้เกี่ยวข้อง ทราบตามกรณี	๕. ตำรวจ ๖. นักเรียน
๒. ภัยที่เกิดจากอุบัติเหตุ (Accident)		
๑) ภัยธรรมชาติ	๑) สถานศึกษาได้รับแจ้งเหตุ ตรวจสอบข้อมูลเบื้องต้น ประเมินปัญหาสถานการณ์เพื่อแจ้งสัญญาณเตือนภัย ๒) รายงานผู้บริหารสถานศึกษา ตั้งศูนย์ปฏิบัติการฉุกเฉิน และประเมินสถานการณ์ ๓) แจ้งเหตุในระบบ MOE Safety Center ๔) ประสานหน่วยงานที่เกี่ยวข้อง และเครือข่ายการมีส่วนร่วมเพื่อร่วมแก้ปัญหา ๕) อพยพเด็กนักเรียนเข้าสู่พื้นที่ปลอดภัย ๖) คัดแยกปฐมพยาบาลเบื้องต้น ๗) ส่งต่อ ติดตาม ช่วยเหลือ เยียวยา รายงานกรณี ๘) สำรองความเสียหาย ๙) จัดเก็บข้อมูล การดำเนินงานของสถานศึกษาสรุปผลการทำงานและรายงานหน่วยงานต้นสังกัด และผู้เกี่ยวข้อง ทราบตามกรณี	๑. ผู้บริหารสถานศึกษา ๒. ครู ๓. ผู้ปกครอง ๔. ชุมชน ๕. นักเรียน ๖. ภัย
๒) ภัยจากอาคารเรียน สิ่งก่อสร้าง	๑) สถานศึกษาได้รับแจ้งเหตุ ตรวจสอบข้อมูลเบื้องต้น ประเมินปัญหาสถานการณ์ เพื่อแจ้งสัญญาณเตือนภัย ๒) รายงานผู้บริหารสถานศึกษา ดำเนินการช่วยเหลือนักเรียนที่ประสบอุบัติเหตุ ๓) แจ้งเหตุในระบบ MOE Safety Center ๔) ประสานเครือข่ายการมีส่วนร่วมเพื่อร่วมแก้ปัญหา ๕) ให้การดูแลช่วยเหลือเด็กนักเรียน/ค้ำครอง/ติดตาม ๖) จัดทำจัดเก็บข้อมูล การดำเนินงานของสถานศึกษาสรุปผลการ	๑. ผู้บริหารสถานศึกษา ๒. ครู ๓. ผู้ปกครอง ๔. ชุมชน ๕. นักเรียน ๖. ภัย

สาเหตุ	มาตรการป้องกันและแก้ไข	ผู้รับผิดชอบ
	ทำงานและรายงานหน่วยงานต้นสังกัด และผู้เกี่ยวข้อง ทราบตามกรณี	
๓) ภัยจากยานพาหนะ	<p>๑) สถานศึกษาได้รับแจ้งเหตุหรือประสบเหตุ สถานศึกษา ตรวจสอบข้อมูลเบื้องต้นประเมินปัญหาสถานการณ์</p> <p>๒) รายงานผู้บริหารสถานศึกษา ครูที่ปรึกษา ศูนย์ฉุกเฉิน โทร. ๑๖๖๙ แจ้งเจ้าหน้าที่ตำรวจและแจ้งผู้ปกครอง</p> <p>๓) แจ้งเหตุในระบบ MOE Safety Center</p> <p>๔) ประสานงานติดตามอาการของเด็กนักเรียน และติดตาม เรื่องการประกันภัยแจ้งทะเบียนรถ ประเภทรถที่ประสบ อุบัติเหตุ เพื่อสถานพยาบาลจะได้ดำเนินการค่าใช้จ่ายใน การรักษาพยาบาลจาก พ.ร.บ. คุ่มครองผู้ประสบภัยจากรถ โดยผู้ปกครองนักเรียนไม่ต้องสำรองจ่าย</p> <p>๕) แจ้งความลงบันทึกประจำวันต่อเจ้าพนักงานไว้เป็น หลักฐาน ในการเรียกร้องสินไหมทดแทน</p> <p>๖) กรณีที่เด็กนักเรียนทำประกันอุบัติเหตุกับบริษัท ประกันภัย ให้ดำเนินการเรียกค่าเสียหายและค่าสินไหม ทดแทน หากมีปัญหา ให้ติดต่อประสานกับสำนักงาน คณะกรรมการกำกับและส่งเสริมการประกอบธุรกิจ ประกันภัย (คปภ.)</p> <p>๗) กรณีเด็กนักเรียนเสียชีวิตให้ติดต่อขอรับใบรับรองของ การเสียชีวิตจากสถานพยาบาลในพื้นที่</p> <p>๘) จัดเก็บข้อมูล การดำเนินงานของสถานศึกษาสรุปผล การทำงานและรายงานหน่วยงานต้นสังกัดและผู้เกี่ยวข้อง ทราบตามกรณี</p>	<p>๑.ผู้บริหารสถานศึกษา</p> <p>๒.ครู</p> <p>๓.ผู้ปกครอง</p> <p>๔.ชุมชน</p> <p>๕.ตำรวจ</p> <p>๖.นักเรียน</p> <p>๗.กู้ภัย</p>
๔) ภัยจากการจัดกิจกรรม	<p>๑) สถานศึกษาได้รับแจ้งเหตุ ตรวจสอบข้อมูลเบื้องต้น ประเมินปัญหาสถานการณ์ เพื่อระงับเหตุทั้งในสถานศึกษา และนอกสถานศึกษา</p> <p>๒) รายงานผู้บริหารสถานศึกษา</p> <p>๓) แจ้งเหตุในระบบ MOE Safety Center</p> <p>๔) ประสานศูนย์ฉุกเฉิน โทร. ๑๖๖๙ และประสาน หน่วยงานที่เกี่ยวข้องในการแก้ไขปัญหา สนับสนุนข้อมูล และอำนวยความสะดวกในการปฏิบัติงานของเจ้าหน้าที่</p> <p>๕) ตรวจสอบจำนวนนักเรียน ข้าราชการครูและบุคลากร ทางการศึกษาที่ประสบอุบัติเหตุ</p> <p>๖) ดำเนินการช่วยเหลือด้านร่างกาย ด้านจิตใจ ให้คำ ปรึกษาแก่นักเรียน</p>	<p>๑.ผู้บริหารสถานศึกษา</p> <p>๒.ครู</p> <p>๓.ผู้ปกครอง</p> <p>๔.ชุมชน</p> <p>๕.นักเรียน</p>

สาเหตุ	มาตรการป้องกันและแก้ไข	ผู้รับผิดชอบ
	๗) จัดเก็บข้อมูล การดำเนินงานของสถานศึกษาสรุปผลการทำงานและรายงานหน่วยงานต้นสังกัด และผู้เกี่ยวข้อง ทราบตามกรณี	
๕) ภัยจากเครื่องมือ อุปกรณ์	๑) สถานศึกษาได้รับแจ้งเหตุ ตรวจสอบข้อมูลเบื้องต้น ประเมินปัญหาสถานการณ์เพื่อระงับเหตุทั้งในสถานศึกษา และนอกสถานศึกษา ๒) รายงานผู้บริหารสถานศึกษา ๓) แจ้งเหตุในระบบ MOE Safety Center ๔) ประสานศูนย์ฉุกเฉิน โทร. ๑๖๖๙ และประสานหน่วยงานที่เกี่ยวข้องในการแก้ไขปัญหา สนับสนุนข้อมูล และอำนวยความสะดวกในการปฏิบัติงานของเจ้าหน้าที่ ๕) ตรวจสอบจำนวนนักเรียน ข้าราชการครูและบุคลากรทางการศึกษาที่ประสบเหตุ ๖) ดำเนินการช่วยเหลือด้านร่างกาย ด้านจิตใจ ให้คำปรึกษาแก่นักเรียน ๗) จัดเก็บข้อมูล การดำเนินงานของสถานศึกษาสรุปผลการทำงานและรายงานหน่วยงานต้นสังกัด และผู้เกี่ยวข้อง ทราบตามกรณี	๑.ผู้บริหารสถานศึกษา ๒.ครู ๓.ผู้ปกครอง ๔.ชุมชน ๕.นักเรียน
๓. ภัยที่เกิดจากการถูกละเมิดสิทธิ์ (Right)		
๑) การถูกปล่อยปละละเลย ทอดทิ้ง	๑) สถานศึกษาได้รับแจ้งเหตุ ตรวจสอบข้อมูลเบื้องต้น ประเมินปัญหาสถานการณ์ ๒) รายงานผู้บริหารสถานศึกษา ๓) แจ้งเหตุในระบบ MOE Safety Center ๔) ประสานหน่วยงานที่เกี่ยวข้องในการแก้ไขปัญหา สนับสนุนข้อมูล และอำนวยความสะดวกในการปฏิบัติงานของเจ้าหน้าที่ ๕) ตรวจสอบจำนวนนักเรียน ข้าราชการครูและบุคลากรทางการศึกษาที่ประสบเหตุ ๖) ดำเนินการช่วยเหลือด้านร่างกาย ด้านจิตใจ ให้คำปรึกษาแก่นักเรียน ๗) จัดเก็บข้อมูล การดำเนินงานของสถานศึกษาสรุปผลการทำงานและรายงานหน่วยงานต้นสังกัด และผู้เกี่ยวข้อง ทราบตามกรณี	๑.ผู้บริหารสถานศึกษา ๒.ครู ๓.ผู้ปกครอง ๔.ชุมชน ๕.นักเรียน
๒) การคุกคามทางเพศ	๑) สถานศึกษาได้รับแจ้งเหตุหรือประสบเหตุ สถานศึกษา ตรวจสอบข้อมูลเบื้องต้น ประเมินปัญหาสถานการณ์ ๒) รายงานผู้บริหารสถานศึกษา แจ้งครูที่ปรึกษา หรือผู้ที่เกี่ยวข้องในการดำเนินการช่วยเหลือ และแจ้งผู้ปกครอง	๑.ผู้บริหารสถานศึกษา ๒.ครู ๓.ผู้ปกครอง ๔.ชุมชน

สาเหตุ	มาตรการป้องกันและแก้ไข	ผู้รับผิดชอบ
	๓) แจ้งเหตุในระบบ MOE Safety Center ๔) บันทึกข้อมูลในระบบการดูแลช่วยเหลือนักเรียนของสถานศึกษา และแจ้งหน่วยงานที่เกี่ยวข้อง ๕) ติดตาม/ดูแลช่วยเหลือ/คุ้มครอง/ ให้คำปรึกษาแก่เด็กนักเรียน โดยคำนึงถึงความปลอดภัย ๖) กรณีเด็กนักเรียนที่มีความเสี่ยงต้อง ให้ได้รับการคุ้มครอง/การสงเคราะห์ในเบื้องต้นโดยทันที ๗) กรณีเด็กนักเรียนต้องได้รับการสงเคราะห์ให้เจ้าหน้าที่ส่งต่อไปรับบริการสงเคราะห์ตามระเบียบกระทรวงว่าด้วยการสงเคราะห์เด็กนักเรียน ๘) จัดเก็บข้อมูล การดำเนินงานของสถานศึกษาสรุปผลการทำงานและรายงานหน่วยงานต้นสังกัด และผู้เกี่ยวข้อง ทราบตามกรณี	๕. ตำรวจ ๖. นักเรียน
๓) การไม่ได้รับความเป็นธรรมจากสังคม	๑) สถานศึกษาได้รับแจ้งเหตุ ตรวจสอบข้อมูลเบื้องต้น ประเมินปัญหาสถานการณ์ ๒) รายงานผู้บริหารสถานศึกษา ๓) แจ้งเหตุในระบบ MOE Safety Center ๔) ตรวจสอบข้อเท็จจริง ๕) ประสานความร่วมมือผู้ที่มีส่วนเกี่ยวข้อง เพื่อแก้ปัญหา รายกรณี ๖) ดำเนินการช่วยเหลือด้านร่างกาย ด้านจิตใจ ให้คำปรึกษาแก่นักเรียน ๗) จัดเก็บข้อมูล การดำเนินงานของสถานศึกษาสรุปผลการทำงานและรายงานหน่วยงานต้นสังกัด และผู้เกี่ยวข้อง ทราบตามกรณี	๑. ผู้บริหารสถานศึกษา ๒. ครู ๓. ผู้ปกครอง ๔. ชุมชน ๕. ตำรวจ ๖. นักเรียน
๔. ภัยที่เกิดจากผลกระทบต่อสุขภาพทางกายและจิตใจ (Unhealthiness)		
๑) ภาวะจิตเวช	๑) สถานศึกษาได้รับแจ้งเหตุ ตรวจสอบข้อมูลเบื้องต้น ประเมินปัญหาสถานการณ์ ๒) รายงานผู้บริหารสถานศึกษา แจ้งผู้ปกครองเพื่อนำนักเรียนเข้าสู่กระบวนการคัดกรองโดยผู้เชี่ยวชาญเฉพาะทาง ๓) แจ้งเหตุในระบบ MOE Safety Center ๔) ประสานความร่วมมือหน่วยงาน/ผู้ที่มีส่วนเกี่ยวข้อง เพื่อแก้ปัญหา ๕) แจ้งหน่วยงานที่เกี่ยวข้อง เพื่อให้การช่วยเหลือ ดูแลบรรเทาเดือดร้อนของนักเรียน	๑. ผู้บริหารสถานศึกษา ๒. ครู ๓. ผู้ปกครอง ๔. ชุมชน ๕. นักเรียน ๖. โรงพยาบาล

สาเหตุ	มาตรการป้องกันและแก้ไข	ผู้รับผิดชอบ
	๖) จัดเก็บข้อมูล การดำเนินงานของสถานศึกษา สรุปผลการทำงานและรายงานหน่วยงานต้นสังกัด และผู้เกี่ยวข้อง ทราบตามกรณี	
๒) ติดเกม	๑) สถานศึกษาได้รับแจ้งเหตุ ตรวจสอบข้อมูลเบื้องต้น ประเมินปัญหาสถานการณ์ ๒) รายงานผู้บริหารสถานศึกษา แจ้งผู้ปกครอง ๓) แจ้งเหตุในระบบ MOE Safety Center ๔) ประสานความร่วมมือหน่วยงาน/ผู้ที่มีส่วนเกี่ยวข้อง เพื่อแก้ปัญหา ๕) แจ้งหน่วยงานที่เกี่ยวข้อง เพื่อให้การช่วยเหลือ ดูแลบรรเทาความเดือดร้อนของนักเรียน ๖) จัดเก็บข้อมูล การดำเนินงานของสถานศึกษา สรุปผลการทำงานและรายงานหน่วยงานต้นสังกัด และผู้เกี่ยวข้อง ทราบตามกรณี	๑.ผู้บริหารสถานศึกษา ๒.ครู ๓.ผู้ปกครอง ๔.ชุมชน ๕.นักเรียน
๓) ยาเสพติด	๑) สถานศึกษาได้รับแจ้งเหตุหรือประสบเหตุ สถานศึกษา ตรวจสอบข้อมูลเบื้องต้น ประเมินปัญหาสถานการณ์ ๒) รายงานผู้บริหารสถานศึกษา ครูที่ปรึกษา หรือผู้ที่เกี่ยวข้องในการดำเนินการช่วยเหลือและแจ้งผู้ปกครอง ๓) แจ้งเหตุในระบบ MOE Safety Center ๔) ดำเนินการแก้ไขปัญหารายกรณี ให้เป็นไปตามระเบียบกฎหมาย โดยเน้นการไกล่เกลี่ย ประนีประนอมตามมาตรการจากเบาไปหาหนัก และช่วยเหลือนักเรียนด้านร่างกาย จิตใจ ให้คำปรึกษาแก่เด็กนักเรียน ๕) ติดตาม/ดูแลช่วยเหลือ/คุ้มครอง/ให้คำปรึกษาแก่เด็กนักเรียน โดยคำนึงถึงความปลอดภัย ๖) กรณีเด็กนักเรียนที่มีความเสี่ยงต้อง ให้ได้รับการคุ้มครอง/การสงเคราะห์ในเบื้องต้นโดยทันที ๗) กรณีเด็กนักเรียนต้องได้รับการสงเคราะห์ให้เจ้าหน้าที่ส่งต่อไปรับบริการสงเคราะห์ตามระเบียบกระทรวงว่าด้วยการสงเคราะห์เด็กนักเรียน ๘) จัดเก็บข้อมูล การดำเนินงานของสถานศึกษาสรุปผลการทำงานและรายงานหน่วยงานต้นสังกัด และผู้เกี่ยวข้อง ทราบตามกรณี	๑.ผู้บริหารสถานศึกษา ๒.ครู ๓.ผู้ปกครอง ๔.ชุมชน ๕.ตำรวจ ๖.นักเรียน
๔) โรคระบาดในมนุษย์	๑) สถานศึกษาได้รับแจ้งเหตุ ตรวจสอบข้อมูลเบื้องต้น ประเมินปัญหาสถานการณ์เพื่อระงับเหตุทั้งในสถานศึกษา และนอกสถานศึกษา	๑.ผู้บริหารสถานศึกษา ๒.ครู ๓.ผู้ปกครอง ๔.ชุมชน

สาเหตุ	มาตรการป้องกันและแก้ไข	ผู้รับผิดชอบ
	๒) รายงานผู้บริหารสถานศึกษา ประสานศูนย์ฉุกเฉิน โทร. ๑๖๖๙ ๓) แจ้งเหตุในระบบ MOE Safety Center ๔) ประสานความร่วมมือหน่วยงาน/ผู้ที่มีส่วนเกี่ยวข้อง เพื่อแก้ไขปัญหา ๕) ตรวจสอบจำนวนนักเรียน ข้าราชการครูและบุคลากรทางการศึกษาที่ประสบภัยคัดกรองและแยกผู้เกิดโรคระบาดเพื่อรักษา และกลุ่มเสี่ยงเพื่อป้องกันการแพร่ระบาด ๖) แจ้งหน่วยงานที่เกี่ยวข้อง เพื่อให้การช่วยเหลือ ดูแลบรรเทาความเดือดร้อนของนักเรียน ข้าราชการครูและบุคลากรทางการศึกษาที่ประสบภัย ๗) ดำเนินการช่วยเหลือด้านร่างกาย ด้านจิตใจ ให้คำปรึกษาแก่นักเรียน ๘) จัดทำจัดเก็บข้อมูล การดำเนินงานของสถานศึกษา สรุปผลการทำงานและรายงานหน่วยงานต้นสังกัด และผู้เกี่ยวข้องทราบตามกรณี	๕.นักเรียน ๖.โรงพยาบาล
๕) ภัยไซเบอร์	๑) สถานศึกษาได้รับแจ้งเหตุ ตรวจสอบข้อมูลเบื้องต้น ประเมินปัญหาสถานการณ์ ๒) รายงานผู้บริหารสถานศึกษา แจ้งผู้ปกครอง ๓) แจ้งเหตุในระบบ MOE Safety Center ๔) ประสานความร่วมมือหน่วยงาน/ผู้ที่มีส่วนเกี่ยวข้อง เพื่อแก้ไขปัญหา ๕) แจ้งหน่วยงานที่เกี่ยวข้อง เพื่อให้การช่วยเหลือ ดูแลบรรเทาความเดือดร้อนของนักเรียน ๖) จัดเก็บข้อมูล การดำเนินงานของสถานศึกษา สรุปผลการทำงานและรายงานหน่วยงานต้นสังกัด และผู้เกี่ยวข้องทราบตามกรณี	๑.ผู้บริหารสถานศึกษา ๒.ครู ๓.ผู้ปกครอง ๔.ชุมชน ๕.ตำรวจ ๖.นักเรียน
๖) การพนัน	๑) สถานศึกษาได้รับแจ้งเหตุ ตรวจสอบข้อมูลเบื้องต้น ประเมินปัญหาสถานการณ์ ๒) รายงานผู้บริหารสถานศึกษา แจ้งผู้ปกครอง ๓) แจ้งเหตุในระบบ MOE Safety Center ๔) ประสานความร่วมมือหน่วยงาน/ผู้ที่มีส่วนเกี่ยวข้อง เพื่อแก้ไขปัญหา ๕) แจ้งหน่วยงานที่เกี่ยวข้อง เพื่อให้การช่วยเหลือดูแลบรรเทาความเดือดร้อนของนักเรียน	๑.ผู้บริหารสถานศึกษา ๒.ครู ๓.ผู้ปกครอง ๔.ชุมชน ๕.ตำรวจ ๖.นักเรียน

สาเหตุ	มาตรการป้องกันและแก้ไข	ผู้รับผิดชอบ
	๖) จัดเก็บข้อมูล การดำเนินงานของสถานศึกษา สรุปผลการดำเนินงานและรายงานหน่วยงานต้นสังกัด และผู้เกี่ยวข้อง ทราบตามกรณี	
๗) มลภาวะเป็นพิษ	<p>๑) สถานศึกษาได้รับแจ้งเหตุ ตรวจสอบข้อมูลเบื้องต้น ประเมินปัญหาสถานการณ์เพื่อแจ้งเตือนนักเรียน</p> <p>๒) รายงานผู้บริหารสถานศึกษา ประสานศูนย์ฉุกเฉิน โทร. ๑๖๖๙</p> <p>๓) แจ้งเหตุในระบบ MOE Safety Center</p> <p>๔) ประสานความร่วมมือหน่วยงาน/ผู้ที่มีส่วนเกี่ยวข้อง เพื่อแก้ปัญหา</p> <p>๕) ตรวจสอบจำนวนนักเรียน ข้าราชการครูและบุคลากรทางการศึกษาที่ประสบภัยคัดกรองและแยกผู้เกิดโรคระบาดเพื่อรักษา และกลุ่มเสี่ยงเพื่อป้องกันการแพร่ระบาด</p> <p>๖) หน่วยงานที่เกี่ยวข้อง เพื่อให้การช่วยเหลือ ดูแล บรรเทาเดือดร้อนของนักเรียน ข้าราชการครูและบุคลากรทางการศึกษาที่ประสบภัย</p> <p>๗) ติดตาม/ดูแลช่วยเหลือ/คุ้มครอง/ให้คำปรึกษาแก่เด็กนักเรียน โดยคำนึงถึงความปลอดภัย</p> <p>๘) จัดเก็บข้อมูล การดำเนินงานของสถานศึกษา สรุปผลการดำเนินงานและรายงานหน่วยงานต้นสังกัด และผู้เกี่ยวข้อง ทราบตามกรณี</p>	<p>๑.ผู้บริหารสถานศึกษา</p> <p>๒.ครู</p> <p>๓.ผู้ปกครอง</p> <p>๔.ชุมชน</p> <p>๕.นักเรียน</p>
๘) โรคระบาดในสัตว์	<p>๑) สถานศึกษาได้รับแจ้งเหตุ ตรวจสอบข้อมูลเบื้องต้น ประเมินปัญหาสถานการณ์เพื่อแจ้งเตือนนักเรียน</p> <p>๒) รายงานผู้บริหารสถานศึกษา ประสานศูนย์ฉุกเฉิน โทร. ๑๖๖๙</p> <p>๓) แจ้งเหตุในระบบ MOE Safety Center</p> <p>๔) ประสานความร่วมมือหน่วยงาน/ผู้ที่มีส่วนเกี่ยวข้อง เพื่อแก้ปัญหา</p> <p>๕) ตรวจสอบจำนวนนักเรียน ข้าราชการครูและบุคลากรทางการศึกษาที่ประสบภัยคัดกรองและแยกผู้เกิดโรคระบาดเพื่อรักษา และกลุ่มเสี่ยงเพื่อป้องกันการแพร่ระบาด</p> <p>๖) แจ้งหน่วยงานที่เกี่ยวข้อง เพื่อให้การช่วยเหลือ ดูแล บรรเทาความเดือดร้อนของนักเรียน ข้าราชการครูและบุคลากรทางการศึกษาที่ประสบภัย</p> <p>๗) ดำเนินการช่วยเหลือด้านร่างกาย ด้านจิตใจ ให้คำปรึกษาแก่นักเรียน</p>	<p>๑.ผู้บริหารสถานศึกษา</p> <p>๒.ครู</p> <p>๓.ผู้ปกครอง</p> <p>๔.ชุมชน</p> <p>๕.นักเรียน</p> <p>๖.โรงพยาบาล</p>

สาเหตุ	มาตรการป้องกันและแก้ไข	ผู้รับผิดชอบ
	๙) จัดเก็บข้อมูล การดำเนินงานของสถานศึกษา สรุปลผลการดำเนินงานและรายงานหน่วยงานต้นสังกัด และผู้เกี่ยวข้อง ทราบตามกรณี	
๙) โรคภาวะทุพโภชนาการ	๑) สถานศึกษาได้รับแจ้งเหตุ ตรวจสอบข้อมูลเบื้องต้น ประเมินปัญหาสถานการณ์ ๒) รายงานผู้บริหารสถานศึกษา ๓) แจ้งเหตุในระบบ MOE Safety Center ๔) ประสานความร่วมมือหน่วยงาน/ผู้ที่มีส่วนเกี่ยวข้อง เพื่อแก้ปัญหา ๕) แจ้งหน่วยงานที่เกี่ยวข้อง เพื่อให้การช่วยเหลือ ดูแลบรรเทาความเดือดร้อนของนักเรียน ข้าราชการครูและบุคลากรทางการศึกษาที่ประสบภัย ๖) ดำเนินการช่วยเหลือด้านร่างกาย ด้านจิตใจ ให้คำปรึกษาแก่นักเรียน ๗) จัดเก็บข้อมูล การดำเนินงานของสถานศึกษา สรุปลผลการดำเนินงานและรายงานหน่วยงานต้นสังกัด และผู้เกี่ยวข้อง ทราบตามกรณี	๑.ผู้บริหารสถานศึกษา ๒.ครู ๓.ผู้ปกครอง ๔.ชุมชน ๕.นักเรียน

รายการดำเนินการตามมาตรการที่ ๒ การเผชิญเหตุและลดความรุนแรงของข่าว

๑. การบริหารจัดการและแก้ไขให้ความช่วยเหลือหากเกิดเหตุ

แนวทางการดำเนินงาน

- ๑) จัดทำแผน/มาตรการเผชิญเหตุ และลดความรุนแรงของข่าว
- ๒) ประชุมชี้แจง สร้างความตระหนักในการช่วยเหลือเมื่อเกิดเหตุแก่บุคลากรในโรงเรียน ผู้ปกครอง
- ๓) จัดทำสื่อ เอกสาร คู่มือ ให้ความรู้ แก่บุคลากรในโรงเรียนจัดการระงับเหตุ การช่วยเหลือเมื่อเกิดเหตุในโรงเรียน
- ๕) จัดเตรียมอุปกรณ์และเครื่องมือ สำหรับการเผชิญเหตุและแก้ไขปัญหาเบื้องต้น
- ๖) ซ้อมแผนเผชิญเหตุต่าง ๆ เช่น การซ้อมดับเพลิง การเตรียมปฐมพยาบาล ฯลฯ

๒. การประเมินสถานการณ์และการช่วยเหลือเบื้องต้น

แนวทางการดำเนินงาน

- ๑ ตรวจสอบข้อมูลเบื้องต้น ประเมินสถานการณ์ และคัดกรอง ให้การช่วยเหลือผู้เรียนและผู้ได้รับผลกระทบในสถานศึกษา
- ๒ ให้การช่วยเหลือเบื้องต้นกับผู้เรียนและผู้ได้รับผลกระทบในสถานศึกษา เพื่อให้ผู้ประสบเหตุมีความปลอดภัยหรือลดอัตราความรุนแรงของเหตุการณ์ลง
- ๓) กำหนดขั้นตอนและวิธีการแจ้งเหตุหรือระงับเหตุ สามารถช่วยเหลือด้านร่างกายและจิตใจ พร้อมประเมินสถานการณ์เบื้องต้นได้ทันที
- ๔) ผู้ที่ได้รับแจ้งเหตุ ดำเนินการช่วยเหลือด้านร่างกายและจิตใจพร้อมประเมินสถานการณ์เบื้องต้นโดยทันที

๓. การจัดการลดความรุนแรงของข่าวและประสานความร่วมมือกับหน่วยงานที่เกี่ยวข้อง

แนวทางการดำเนินงาน

- ๑) กำหนดตัวบุคคลผู้ให้ข่าว เพื่อสร้างความเข้าใจในทิศทางเดียวกัน
- ๒) ลดความรุนแรงของข่าวและประสานความร่วมมือกับหน่วยงานที่เกี่ยวข้อง
- ๓) ระงับเหตุ ช่วยเหลือเมื่อเกิดเหตุในสถานศึกษา เช่น การรับฟัง การเจรจาต่อรอง การเก็บข้อมูล
- ๔) จัดทำทะเบียน/ช่องทางประสานพิเศษ เพื่อขอการสนับสนุนช่วยเหลือ จากหน่วยงานต่าง ๆ เมื่อมีภาวะวิกฤตเกิดขึ้น เช่น สถานพยาบาล สถานีตำรวจ สถาบันจิตวิทยา เป็นต้น

๔ ส่งต่อผู้เรียนและผู้ได้รับผลกระทบที่ชัดเจน (กรณีที่ส่งต่อ)

แนวทางการดำเนินงาน

- ๑) กำหนดขั้นตอนการส่งต่อที่ชัดเจน เป็นการเฉพาะกับสถานการณ์ เพื่อให้ผู้ประสบเหตุได้รับการบำบัดรักษา ทั้งด้านร่างกายและจิตใจ จากผู้เชี่ยวชาญเฉพาะทาง เช่น บ้านพักเด็กและครอบครัว
- ๒) ประสาน ติดตาม และประเมินสถานการณ์และสภาพจิตใจของนักเรียนหลังได้รับการดูแลช่วยเหลือ

รายการดำเนินการตามมาตรการที่ ๓ การเยียวยาและบำรุงขวัญ

๑. การช่วยเหลือเร่งด่วน

แนวทางการดำเนินงาน

๑) คณะกรรมการที่ได้รับแต่งตั้งลงพื้นที่ให้การช่วยเหลือ และสร้างขวัญ กำลังใจให้กับผู้ได้รับผลกระทบ

๒) ตรวจสอบสภาพปัญหาที่เกิดขึ้นตามความเป็นจริง

๓) ประสานองค์กรหรือหน่วยงานที่เกี่ยวข้อง เพื่อให้ผู้เรียนและผู้ได้รับผลกระทบได้รับสิทธิประโยชน์ พิเศษ เช่น เงินประกันสังคม ประกันชีวิต เป็นต้น

๒. การเยียวยา พี่นฟู หลังจากสถานการณ์เข้าสู่ภาวะปกติ

แนวทางการดำเนินงาน

๑) คณะกรรมการที่ได้รับแต่งตั้งลงพื้นที่เพื่อกำกับติดตาม เยี่ยมผู้ที่ได้รับผลกระทบ

๒) สรุปรวบรวมข้อเท็จจริงผู้ที่ได้รับผลกระทบจากการเกิดเหตุ

๓) เผื่อระวังและป้องกัน เพื่อไม่ให้เกิดเหตุซ้ำ

๔) กำหนดแนวทางในการช่วยเหลือ ผู้เรียนและผู้ได้รับผลกระทบ ที่สามารถตรวจสอบได้ อาทิ การ จัดตั้งกองทุนเพื่อช่วยเหลือผู้ประสบภัย การขอรับบริจาค

๕) กำหนดหลักเกณฑ์และวิธีการในการช่วยเหลือตามความเหมาะสมแก่เหตุที่เกิดขึ้นกับผู้เรียน และผู้ ได้รับผลกระทบ ด้านการจ่ายเงินช่วยเหลือผู้เสียชีวิต และผู้บาดเจ็บตามสิทธิประโยชน์ทางกฎหมาย

๖) จัดกิจกรรมพัฒนาความฉลาดทางอารมณ์และสังคม เพื่อสร้างความภาคภูมิใจและรู้สึกมีคุณค่าใน ตนเอง

๗) จัดตั้งศูนย์ช่วยเหลือเยียวยาพี่นฟูจิตใจ (การให้คำปรึกษา)

รายการดำเนินการตามมาตรการที่ ๔ การรายงานเหตุ

๑ รายงานระหว่างการประสบเหตุ

๑.๑ กรณีฉุกเฉิน (ประสบเหตุซึ่งหน้าหรือกรณีเป็นข่าว)

แนวทางดำเนินงาน

- รายงานต้นสังกัดทราบทันที
- ติดตามผลจากเหตุที่เกิดขึ้นอย่างใกล้ชิดและรายงานเป็นระยะ กรณีการประสพภัยฉุกเฉินที่สามารถเปิดเผยรายละเอียดโดยไม่ส่งผลเสียหายต่อนักเรียนผู้ประสบเหตุ ให้รายงานเหตุทางช่องทาง "LP Report"

๑.๒ กรณีไม่ฉุกเฉิน

แนวทางดำเนินงาน

- รายงานผู้บังคับบัญชาตามลำดับ
- บันทึกข้อมูลในแบบรายงานที่สถานศึกษากำหนด

๒ รายงานหลังประสบเหตุ

แนวทางดำเนินงาน

- รายงานผลการดำเนินการ
- รายงานผลการประสานความร่วมมือกับหน่วยงานอื่นที่เกี่ยวข้อง

๓ การติดตามและประเมินผลตามมาตรการ

แนวทางดำเนินงาน

รายงานการประเมินผลตามมาตรการการขับเคลื่อนการเฝ้าระวังเพื่อป้องกันภัยในสถานศึกษาพร้อมทั้ง จัดเก็บข้อมูลอย่างเป็นระบบ

การคุ้มครองและช่วยเหลือนักเรียน

สถานศึกษาเป็นสถานที่ที่นักเรียนมีความใกล้ชิดมากที่สุด รองลงมาจากครอบครัว ผู้ปกครองให้การยอมรับและคาดหวังว่าจะได้รับความรู้ การอบรมสั่งสอน การดูแลด้วยการเอาใจใส่ สถานศึกษาจะต้องคำนึงถึงผลประโยชน์สูงสุดของนักเรียนเป็นหลัก ให้นักเรียนได้อยู่ในสภาพแวดล้อมทางการศึกษาที่มีความปลอดภัย การจัดการเรียนการสอนต้องครอบคลุม ทั้งด้านความรู้ ทักษะ สมรรถนะ และคุณลักษณะอันพึงประสงค์ รวมทั้ง สอนทักษะชีวิตที่จำเป็นสำหรับการใช้ชีวิตที่ปลอดภัยและมีคุณภาพ ตรงตามจุดมุ่งหมายของหลักสูตรแกนกลางการศึกษาขั้นพื้นฐานพุทธศักราช ๒๕๕๑ (ฉบับปรับปรุง พ.ศ. ๒๕๖๐ คือ มุ่งพัฒนาผู้เรียนให้เป็นคนดี มีปัญญา มีความรู้ คู่คุณธรรมมีศักยภาพในการศึกษาต่อ และประกอบอาชีพ นั่นคือ นักเรียนได้รับการพัฒนาให้เป็น "คนดี เก่ง และมีความสุข"

นอกจากนี้ ครูต้องบูรณาการเนื้อหาความรู้ และพัฒนาคุณภาพนักเรียนให้มีความพร้อมอย่างเป็นองค์รวม โดยการเสริมสร้างคุณภาพชีวิตนักเรียน และแก้วิกฤติทางสังคม สถานศึกษาต้องจัดระบบงาน กิจกรรมที่ส่งเสริม ความประพฤติที่เหมาะสม ความรับผิดชอบต่อสังคม และความปลอดภัยให้กับนักเรียน นำระบบการดูแลช่วยเหลือ นักเรียนพัฒนาคุณภาพชีวิตของนักเรียน โดยการนำกระบวนการของระบบการดูแลช่วยเหลือ นักเรียน ๕ ขั้นตอน ได้แก่

การรู้จักนักเรียนเป็นรายบุคคล

การคัดกรองนักเรียน

การส่งเสริมนักเรียน

การป้องกันและแก้ไขปัญห

การส่งต่อไปไว้ในชั้นเรียนได้อย่างเหมาะสม

นักเรียนจะต้องได้รับการพิทักษ์ ปกป้อง คุ้มครอง และดูแล โดยมีผู้บริหารสถานศึกษา ครูและบุคลากรทางการศึกษาในสถานศึกษาเป็นแบบอย่างที่ดีในการดำเนินชีวิต การสร้างความปลอดภัยให้กับนักเรียน เป็นบทบาทหน้าที่ที่สำคัญที่สุดที่สถานศึกษาจะต้องดำเนินการ โดยต้องจัดให้เหมาะสมกับบริบทของสถานศึกษา ผู้บริหารสถานศึกษา และครูเป็นผู้มีความสำคัญที่สุดในการ ขับเคลื่อนเพื่อคุ้มครองดูแลนักเรียน สถานศึกษาเป็นสถานที่ที่มีความใกล้ชิดกับนักเรียน ดังนั้นในการสร้างความปลอดภัยให้กับนักเรียนจะต้องอาศัยความร่วมมือจากหลาย ๆ ฝ่ายเพื่อให้เกิดความปลอดภัยกับนักเรียน อย่างแท้จริงสถานศึกษาต้องส่งเสริมและพัฒนาให้นักเรียนเติบโตอย่างเต็มศักยภาพ ด้วยการสร้างความปลอดภัยในชีวิตของนักเรียน รวมทั้งการปกป้อง คุ้มครอง และช่วยเหลือนักเรียนจากอันตรายต่าง ทั้งทางด้านร่างกายและ จิตใจ การสร้างความปลอดภัยให้กับนักเรียนย่อมส่งผลต่อคุณภาพการเรียนของนักเรียน สามารถดำรงชีวิตอยู่ในสังคม ได้อย่างเป็นสุข ซึ่งจะนำไปสู่การพัฒนาชีวิตที่ดี และเป็นกำลังสำคัญในการพัฒนาประเทศต่อไป

กระบวนการและบทบาทการคุ้มครองช่วยเหลือนักเรียน การคุ้มครองและช่วยเหลือนักเรียน สถานศึกษาและครูต้องมีความตระหนักและเห็นความสำคัญในการ ปกป้องคุ้มครองและช่วยเหลือนักเรียน เพื่อให้นักเรียนจะได้รับการส่งเสริมและพัฒนาให้นักเรียนเติบโตอย่างเต็มศักยภาพ ทั้งทางร่างกาย จิตใจ อารมณ์ สังคม และสติปัญญา สามารถดำรงชีวิตอยู่ได้อย่างมีความสุข ดังนั้น ครูและสถานศึกษา จะต้องมีการกระบวนการดำเนินงานคุ้มครอง และช่วยเหลือนักเรียน ดังนี้

การดำเนินการคุ้มครองและช่วยเหลือนักเรียน

การดำเนินการคุ้มครองช่วยเหลือนักเรียน เป็นกระบวนการที่มีขั้นตอน วิธีการปฏิบัติงานและเครื่องมือ โดยมีผู้บริหารสถานศึกษา ครูเป็นบุคลากรหลักในการดำเนินงาน และบุคลากรทุกฝ่ายที่เกี่ยวข้องทั้งในและนอกสถานศึกษาได้แก่ ผู้ปกครอง ชุมชน คณะกรรมการสถานศึกษามีส่วนร่วมในการคุ้มครองและช่วยเหลือนักเรียน ซึ่งมีกระบวนการดังต่อไปนี้

๑. ผู้อำนวยการหรือครูที่ได้รับแจ้งเหตุหรือประสบเหตุ
๒. บันทึกข้อมูลตามแบบรายงานเหตุการณ์ และแจ้งไปยังศูนย์เฉพาะกิจคุ้มครองและช่วยเหลือนักเรียน ตามช่องทางที่กำหนดในมาตรการกรณีฉุกเฉิน หากกรณีต้องการพนักงานเจ้าหน้าที่ ให้แจ้ง ตามสภาพปัญหาที่ต้องการช่วยเหลือ เช่น ผู้มีหน้าที่คุ้มครองสวัสดิภาพนักเรียนตามพระราชบัญญัติคุ้มครองเด็ก พ.ศ. ๒๕๔๖ มาตรา ๒๔ ตำรวจ พนักงานฝ่ายปกครอง โรงพยาบาล เป็นต้น
๓. ผู้ที่ได้รับแจ้งเหตุดำเนินการช่วยเหลือด้านร่างกายและจิตใจ พร้อมประเมินสถานการณ์เบื้องต้นโดยทันที
๔. ให้การคุ้มครองและช่วยเหลือนักเรียนโดยคำนึงถึงความปลอดภัยของนักเรียน
๕. กรณีนักเรียนมีความเสี่ยงต้องได้รับการคุ้มครอง ให้จัดเจ้าหน้าที่ให้ความคุ้มครองขั้นต้นกับนักเรียน ผู้ประสบเหตุซึ่งจะต้องคำนึงถึงผลความปลอดภัยของนักเรียน พร้อมดำเนินการหาข้อมูล ข้อเท็จจริง และกรณีเร่งด่วนให้รายงานหน่วยงานต้นสังกัดทันที
๖. กรณีนักเรียนพึงได้รับการสงเคราะห์ให้เจ้าหน้าที่ส่งต่อไปรับบริการสงเคราะห์
๗. ประสานข้อมูล จัดทำ/จัดเก็บข้อมูลสถานศึกษา และรายงานไปยัง สพม.ตรัง กระบี่ และผู้เกี่ยวข้องทราบ
๘. รายงานและประสานความร่วมมือเพื่อส่งต่อความรับผิดชอบด้านข้อมูลแก่ผู้เกี่ยวข้อง
๙. ติดตามสถานการณ์ทบทวนการดำเนินงาน และรายงานสถานการณ์ต่อศูนย์เฉพาะกิจคุ้มครองและช่วยเหลือนักเรียน

กรณีเร่งด่วนของการรายงาน

๑. กรณีเป็นข่าว สื่อมวลชนเข้าติดตามสถานการณ์ให้สถานศึกษา ประมวลสถานการณ์แล้วรายงานต่อต้นสังกัดทันทีและกำหนดผู้ให้ข่าวเป็นไปในทิศทางเดียวกัน
๒. กรณีฉุกเฉิน/รุนแรงให้รายงานต่อต้นสังกัดทราบทันที หรือภายใน ๒๔ ชั่วโมง โดยติดตามผลพร้อมรายงานเป็น
๓. กรณีเรื่องยุติแล้ว ให้รายงานการดำเนินงานตามแบบสรุปผลการดำเนินงานคุ้มครองและช่วยเหลือนักเรียนตามลำดับขั้น เพื่อให้การรายงานมีประสิทธิภาพ สถานศึกษาควรติดตาม ตรวจสอบผลการรายงานอีกครั้ง พร้อมทั้งจัดเก็บ ข้อมูลอย่างเป็นระบบ เพื่อใช้ในการดำเนินงานต่อไป

บทบาทการคุ้มครองช่วยเหลือนักเรียน

๑. ให้การศึกษาแก่นักเรียน โดยมุ่งพัฒนาผู้เรียนให้เป็นคนดี มีปัญญา และมีความรู้
๒. จัดระบบการดูแลช่วยเหลือนักเรียน ๕ ขั้นตอน และให้คำปรึกษากับนักเรียน

๓. จัดสิ่งแวดล้อมและเฝ้าระวังปัจจัย/พื้นที่เสี่ยงด้านสังคมรอบๆ ตัวนักเรียน
๔. จัดกิจกรรมส่งเสริมสนับสนุนทั้งในและนอกชั้นเรียน
๕. ดูแลสุขภาพนักเรียนขณะอยู่ในสถานศึกษา
๖. ส่งเสริมให้พ่อแม่ และผู้ปกครองมีส่วนร่วมในการดำเนินกิจกรรมต่างๆ ของสถานศึกษา
๗. ครูและผู้ปกครองมีส่วนร่วมในการดูแลนักเรียน
๘. สร้างเครือข่าย/ประสานความร่วมมือในการคุ้มครองและช่วยเหลือนักเรียน
๙. มีเครื่องมือในการติดตามสภาวะนักเรียน
๑๐. ให้ความช่วยเหลือนักเรียนเบื้องต้นในกรณีที่เกิดเหตุการณ์ผิดปกติกับนักเรียน
๑๑. รายงานต่อสำนักงานเขตพื้นที่การศึกษาประถมศึกษาอำนาจเจริญเมื่อพบเหตุความผิดปกติ

บทบาทสถานศึกษา

๑. ผู้บริหารสถานศึกษาตระหนักและให้ความสำคัญในการคุ้มครองและช่วยเหลือนักเรียนทั้งในและนอกสถานศึกษา
๒. สถานศึกษาจัดระบบการดูแลช่วยเหลือนักเรียนอย่างเข้มแข็ง โดยจัดระบบคัดกรอง ระบบการเข้าถึง สภาวะปัญหาของนักเรียน ระบบการประเมินสภาวะปัญหา และระบบการให้คำปรึกษา
๓. ป้องกันและเฝ้าระวังเพื่อไม่ให้นักเรียนเสี่ยงต่อภัยอันตราย ปลอดภัยจากสิ่งแวดล้อม ทางกายภาพ และบุคคล โดยมีมาตรการป้องกัน แก้ไขบริเวณเสี่ยงอันตราย และมีระบบกฎเกณฑ์ ความปลอดภัยที่เหมาะสม
๔. จัดระบบงานและกิจกรรมให้กับนักเรียนและผู้มีส่วนร่วม
๕. ผู้บริหารสถานศึกษาจะต้องแจ้งเหตุ พร้อมทั้งรายงาน สพม.ตรัง กระบี่ ทราบ

แนวทางการช่วยเหลือนักเรียนและกรณีศึกษา

๑. กรณีถูกล่วงละเมิดทางเพศ
๒. กรณีความรุนแรง
๓. กรณีไม่ได้รับความเป็นธรรมจากระบบการศึกษา
๔. กรณีอื่น ๆ
 - ๔.๑ ตั้งครรภ์ในวัยเรียน
 - ๔.๒ ภาวะจิตเวช
 - ๔.๓ นักเรียนติดเกม/สื่อออนไลน์ที่ไม่พึงประสงค์ในระบบเครือข่ายอินเทอร์เน็ต/เล่นพนัน
 - ๔.๔ นักเรียนถูกปล่อยปละ ละเลย ทอดทิ้ง
 - ๔.๕ ยาเสพติด
 - ๔.๖ อุพทานหมู่
 - ๔.๗ โรคติดต่อในสถานศึกษา
 - ๔.๘ อุบัติเหตุนอกสถานศึกษา
 - ๔.๙ อุบัติเหตุในสถานศึกษา
 - ๔.๑๐ การจมน้ำ
 - ๔.๑๑ นักเรียนเสียชีวิตในสถานศึกษา
 - ๔.๑๒ ภัยพิบัติ

๔.๑๓ การกลั่นแกล้งรังแก (Bully)

แนวทางการคุ้มครองและช่วยเหลือนักเรียนให้มีความปลอดภัย โรงเรียนรัฐฐานุประดิษฐ์อนุสรณ์ สถานการณ์นักเรียนในปัจจุบันมีความซับซ้อนมากขึ้น ตามการเปลี่ยนแปลงของโลกปัจจุบันในยุคโลกาภิวัตน์ รอบด้าน ส่งผลต่อพฤติกรรมและความปลอดภัยของนักเรียน ดังนั้นจึงได้จัดทำแนวทางการคุ้มครองและช่วยเหลือนักเรียนให้มีความปลอดภัยในกรณีต่าง ๆ ดังนี้

กรณีล่วงละเมิดทางเพศ

การล่วงละเมิดทางเพศ เป็นปัญหาที่เกิดขึ้นเสมอ ๆ ในสังคม ทั้งการล่วงละเมิดด้วยคำพูด การสัมผัส การแอบดูรวมถึงการกระทำรุนแรงทางเพศ นักเรียนจึงควรรู้วิธีป้องกัน และหาทางออกเมื่อต้องเผชิญกับเหตุการณ์รวมทั้งการขอความช่วยเหลือจากบุคคลหรือหน่วยงานที่เกี่ยวข้อง การล่วงละเมิดทางเพศ หมายถึง การกระทำที่มีผลทำให้ผู้ถูกละเมิดได้รับความเสียหายเกี่ยวข้องกับเรื่องเพศ ได้แก่ กระทำชำเรา อนาจาร เป็นต้น ผู้ที่ถูกล่วงละเมิดทางเพศจะได้รับผลกระทบทั้งทางร่างกายและจิตใจ มาตรการป้องกัน

๑. ให้ความรู้ความเข้าใจ และความตระหนักแก่ครู นักเรียน และผู้ปกครอง ในการป้องกัน หาทางออกเมื่อต้องเผชิญกับเหตุการณ์การล่วงละเมิด และสร้างกลไกการป้องกันนักเรียนจากการถูกละเมิด

๒. ใช้กระบวนการระบบการดูแลช่วยเหลือนักเรียน ครูที่ปรึกษา เอาใจใส่นักเรียนอย่างใกล้ชิด และต้องทำงานเป็นทีม

๓. ให้สถานศึกษาดูแลพิทักษ์ ปกป้อง และคุ้มครองนักเรียน ไม่ให้ถูกล่วงละเมิดทางเพศจากบุคคลทั้งที่อยู่ ภายในและภายนอกสถานศึกษา

๔. จัดสถานที่ภายในสถานศึกษาให้เหมาะสม เช่น มีกล้องวงจรปิด มีการจัดตั้งเวรยามตรวจตราพื้นที่จุดเสี่ยง เพื่อไม่ให้เกิดการล่วงละเมิดระหว่างครูกับนักเรียน นักเรียนกับนักเรียน และจากบุคคลอื่น

๕. สถานศึกษาสอนเรื่องเพศศึกษาในกลุ่มสาระการเรียนรู้สุขศึกษาและพลศึกษา โดยเฉพาะการดูแลป้องกัน ตนเองของนักเรียนให้ปลอดภัยจากการถูกล่วงละเมิดทางเพศ

๖. กำหนดโทษและมาตรการที่เข้มแข็งต่อผู้กระทำผิดรุนแรง

แนวทางการช่วยเหลือ

๑. ผู้บริหารสถานศึกษา หรือผู้ที่ได้รับมอบหมายตรวจสอบข้อเท็จจริง และปรึกษากับผู้เกี่ยวข้อง ในสถานศึกษาทันที

๒. ตรวจสอบข้อมูลประวัตินักเรียนโดยใช้กระบวนการระบบการดูแลช่วยเหลือนักเรียน การบันทึกข้อมูลและ การจัดเก็บข้อมูลตามแบบรายงาน ฉก.๐๑

๓. ประสานทีมสหวิชาชีพ และหน่วยงานที่เกี่ยวข้อง เช่น สภม.ตรัง กระบี่ สำนักงานพัฒนาสังคมและความมั่นคง ของมนุษย์บ้านพักเด็กและครอบครัว สถานีตำรวจ องค์การบริหารส่วนท้องถิ่น และผู้มีหน้าที่คุ้มครองสวัสดิภาพเด็ก ตามพระราชบัญญัติคุ้มครอง พ.ศ. ๒๕๔๖ เป็นต้น

๔. เชิญผู้ปกครองนักเรียนทั้งสองฝ่าย/หรือผู้ที่นักเรียนไว้วางใจ/หรือผู้ที่นักเรียนร้องขอมาพูดคุย/รับทราบ เหตุการณ์และให้คำปรึกษา

๕. ประสานศูนย์ช่วยเหลือสังคม (OSCC) สถานพยาบาลในพื้นที่ เพื่อนำนักเรียนเข้ารับการตรวจรักษาด้านร่างกายและจิตใจภายใน ๒๔ ชั่วโมง

๖. แจ้งผู้ปกครองนักเรียนหาแนวทาง และวิธีการร่วมกันในการปรับพฤติกรรมนักเรียน
๗. ดำเนินการโดยเก็บข้อมูลเป็นความลับ พิทักษ์สิทธิผู้ถูกระทำและผู้กระทำ
๘. กรณีนักเรียนกับครูหรือบุคลากรทางการศึกษา ตรวจสอบประวัติครู ให้เชิญคณะกรรมการสถานศึกษามาปรึกษา สถานศึกษาแต่งตั้งคณะกรรมการสอบสวนข้อเท็จจริงในสถานศึกษา และรายงานผู้บังคับบัญชาทราบทันที
๙. กรณีข้าราชการครูและบุคลากรทางการศึกษาที่กระทำการละเมิด ให้ดำเนินการทางวินัย สรุปและจัดทำรายงานเสนอผู้บริหารสถานศึกษาทราบ
๑๐. ติดตามผล/เยี่ยมบ้านนักเรียนเป็นระยะ ให้คำปรึกษา/ให้กำลังใจ
๑๑. จัดทำเป็นกรณีศึกษาเพื่อเป็นข้อมูลและแนวทางในการปกป้อง ค้ำครอง และดูแลช่วยเหลือนักเรียน ต่อไป

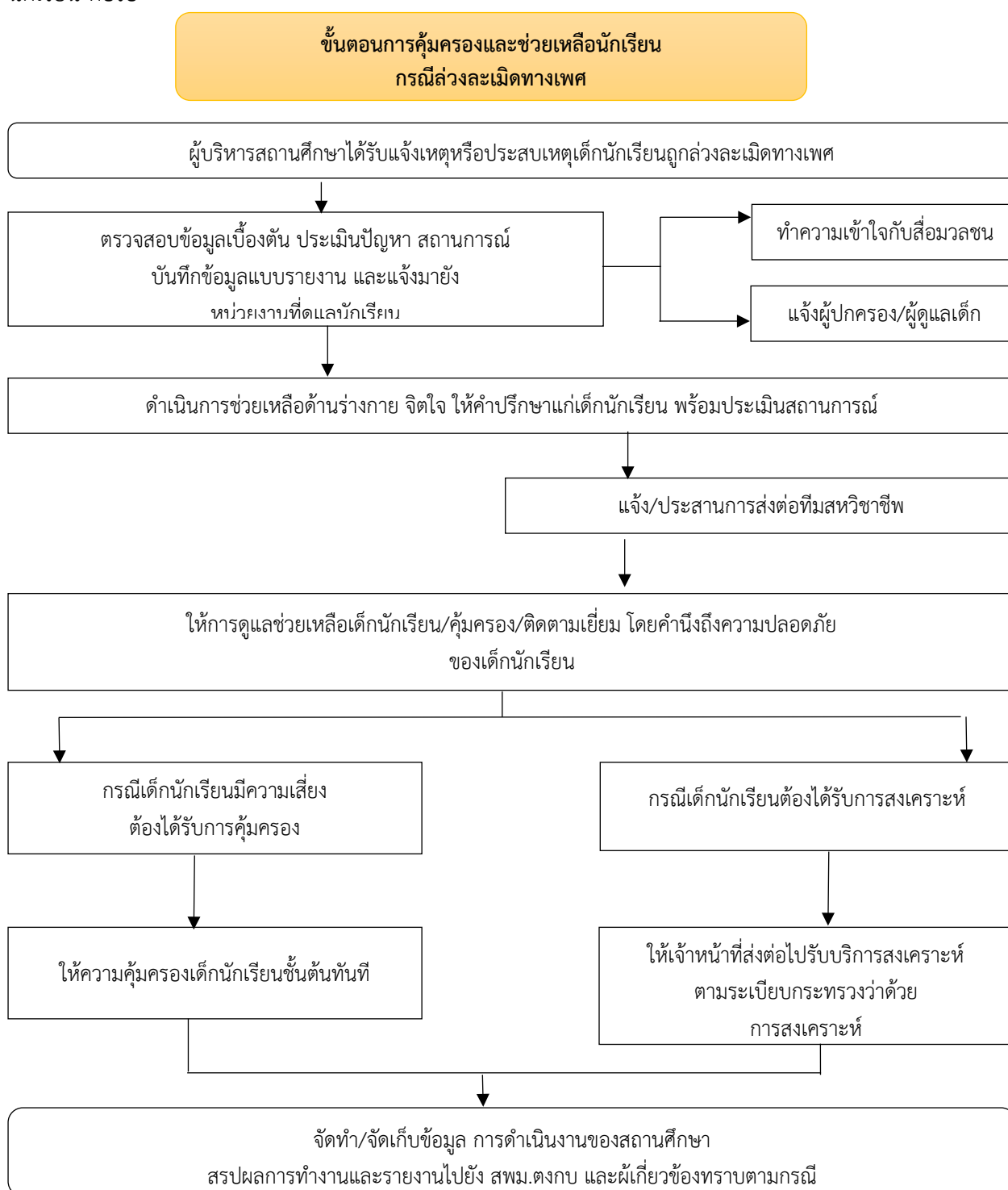

กรณีความรุนแรง

ความรุนแรงต่อนักเรียนเกิดขึ้นบ่อยครั้งทั่วทุกพื้นที่ของสังคม ไม่ว่าจะเป็นสถานศึกษาในระดับอนุบาล ระดับ ประถมศึกษา ระดับมัธยมศึกษา ไปจนถึงระดับอุดมศึกษา ไม่ว่าจะในสถานศึกษาขนาดเล็ก ขนาดกลาง หรือขนาดใหญ่ ไม่ว่าจะสถานศึกษาจะอยู่ในภาคไหนในประเทศไทยในบริบทสังคม อย่างไรก็ตามความรุนแรงต่อนักเรียนที่เกิดขึ้น หลายแห่งอาจมีรูปแบบคล้ายคลึงหรือแตกต่างกันบ้างตามสถานการณ์ส่วนสาเหตุบ่มเพาะและเอื้อต่อการเกิดความรุนแรงเหล่านั้น มีทั้งเหมือนและแตกต่างกันออกไป ความรุนแรงเป็นพฤติกรรมหรือการกระทำใด ๆ ก็ตามที่ละเมิดสิทธิส่วนบุคคลทั้งทางร่างกาย วาจา จิตใจ หรือทางเพศ และนำมาซึ่งอันตรายหรือความทุกข์ทรมานต่อผู้ถูกกระทำทั้งด้านร่างกาย และจิตใจ ในที่นี้ได้แบ่งความรุนแรงออกเป็น ๓ ประเภท ได้แก่

๑. ความรุนแรงทางด้านร่างกาย เช่น การทุบตีทำร้ายร่างกาย ตบ ตะ ต่อย การใช้อาวุธ และการลงโทษ นักเรียนที่เกินกว่าเหตุในสถานศึกษาและครอบครัว เป็นต้น

๒. ความรุนแรงทางด้านจิตใจ เช่น การใช้คำพูด กิริยา หรือการกระทำที่เป็นการดูถูกดูหมิ่นเหยียดหยาม ต่ำว่าให้อับอาย การกลั่นแกล้ง ทรมานให้เจ็บช้ำน้ำใจ การบังคับ ข่มขู่กักขัง ควบคุม ไม่ให้แสดงความคิดเห็น การทิ้งหวง การเลือกปฏิบัติการเอาใจเอาเปรียบ การตักตวงผลประโยชน์การถูกทอดทิ้งไม่ได้รับการเอาใจใส่เลี้ยงดู เป็นต้น

๓. ความรุนแรงทางเพศ เช่น การถูกละเมิดทางเพศ การพูดเรื่องลามกอนาจาร การแอบดูการจับต้องของสงวนการบังคับให้เปลื้องผ้า การบังคับให้มีเพศสัมพันธ์ เป็นต้น

ดังนั้นเพื่อลดปัญหาความรุนแรง ส่วนหนึ่งจึงต้องมุ่งที่การปรับเปลี่ยนเจตคติหรือความเชื่อเดิม เพื่อให้ทุกคน เกิดความตระหนักว่า ความรุนแรงสามารถเกิดขึ้นได้ และมีผลกระทบมาก ยอมรับว่าปัญหาความรุนแรงไม่ใช่เรื่อง ส่วนตัวที่ต้องอับอายหรือปกปิด แต่ต้องแสวงหาวิธีการป้องกันไม่ให้เกิดขึ้น เมื่อเกิดขึ้นแล้วต้องหาทางแก้ไข ตลอดจน แสวงหาข้อมูล แนวทางการป้องกันการแก้ไขปัญหา และแหล่งช่วยเหลือต่าง ๆ

มาตรการป้องกัน

การป้องกันการใช้ความรุนแรงในนักเรียนนั้น ไม่ควรทำเพียงเพื่อเพราะต้องการเร่งหาทางออกแบบชั่วคราว ในเวลาที่มีเหตุการณ์ร้ายแรงเกิดขึ้น จากนั้นก็เงียบหายไป ซึ่งจะไม่สามารถป้องกันแก้ไข ปัญหาพฤติกรรมก้าวร้าว และรุนแรงในระยะยาวได้อย่างแท้จริง ดังนั้นการคุ้มครองและช่วยเหลือนักเรียนจึงเป็นการป้องกัน และปกป้อง นักเรียนจากความรุนแรง การแสวงหาประโยชน์การละเลยทอดทิ้ง หรือรูปแบบการกระทำต่าง ๆ ที่อาจก่อให้เกิด ผลกระทบด้านลบต่อร่างกาย จิตใจ พัฒนาการ และศักดิ์ศรีของนักเรียน ดังนี้

๑. โรงเรียนจัดทำโครงการ เพื่อเสนอแนวทางแก้ไขและป้องกันอย่างชัดเจน และเป็นขั้นตอน จัดทำแผนยุทธศาสตร์ระยะสั้น และพัฒนาครูให้เป็นแบบอย่าง สามารถแก้ไขความ รุนแรงที่เกิดขึ้น จัดกิจกรรมที่เป็นประโยชน์ให้นักเรียนเห็นคุณค่า ศักยภาพของตัวเอง โดยสอดแทรกค่านิยม รู้แพ้ รู้ชนะ รู้อภัย เน้นการใช้เหตุผลมากกว่าอารมณ์

๒. หน่วยงานที่เกี่ยวข้องมีบทบาทสำคัญ คือ การแก้ไขและป้องกันการใช้ความรุนแรงให้เป็นไปอย่างต่อเนื่อง ตลอดจนกระตุ้นให้สื่อต่าง ๆ นำเสนอเนื้อหาและผลงานที่สร้างสรรค์

๓. จัดให้มีช่องทางการสื่อสารระหว่างสถานศึกษา ผู้ปกครอง ภาศึเครือข่าย และหน่วยงานที่เกี่ยวข้อง เพื่อสามารถแก้ไขปัญหาความรุนแรงที่เกิดกับนักเรียนได้ทันต่อสถานการณ์ เช่น สายด่วน Facebook Twitter Instagram LINE และเว็บไซต์ แจ้งข่าวกรณีนักเรียนขาดเรียน/กิจกรรมของสถานศึกษา เป็นต้น

๔. ครูจัดการเรียนการสอนโดยบูรณาการคุณธรรมจริยธรรม สร้างความตระหนักในคุณค่าแห่งตน การมุ่งอนาคตและความสำเร็จการคิดวิเคราะห์การยับยั้งชั่งใจ ทักษะการควบคุมอารมณ์ เป็นต้น

๕. ครูเวรประจำวัน คณะกรรมการนักเรียน สารวัตรนักเรียน ยามรักษาความปลอดภัย ดูแลรักษาความปลอดภัยแก่นักเรียน ทุกอาคาร บริเวณจุดอับ และจุดเสี่ยง ตลอดจนดูภาพจากกล้องวงจรปิดที่ติดตั้งไว้ทั่วบริเวณ สถานศึกษา หากมีสิ่งบอกรเหตุว่าจะเกิดความรุนแรง ให้เร่งรีบดำเนินการแจ้งผู้เกี่ยวข้องเพื่อแก้ปัญหาทันที เช่น มีคนแปลกหน้ามาบริเวณหน้าสถานศึกษา พกพาอาวุธ ชับซี่จักรยานยนต์ เป็นต้น

๖. พ่อแม่ ผู้ปกครอง หรือคนในครอบครัวเป็นผู้ใกล้ชิด และมีบทบาทสำคัญในการลดแรงกระตุ้นพฤติกรรม ก้าวร้าว และความรุนแรงในนักเรียน โดยการขัดเกลาพฤติกรรมลูกตั้งแต่ปฐมวัย เช่น การเป็นแบบอย่างที่ดีแก่ลูก ให้ความสำคัญกับลูกอย่างเพียงพอ ไม่ปล่อยปละ ละเลยลูก ในการรับสื่อหรือการคบเพื่อน และเอาใจใส่ในเรื่องต่าง ๆ เมื่อพบเห็นลูกมีพฤติกรรมก้าวร้าวไม่ควรเพิกเฉย แต่ควรเรียกมาพูดคุยสื่อสารกับลูกด้วยความรักและมีเหตุมีผล เป็นหลักว่าสิ่งใดทำได้สิ่งใดทำไม่ได้เพราะเหตุใดและผลที่จะเกิดตามมานั้นคืออะไร

๗. ครูลงโทษนักเรียนเกินกว่าเหตุ นักเรียนได้รับผลกระทบต่อร่างกาย และจิตใจอย่างรุนแรง มีข้อร้องเรียน และเผยแพร่ผ่านสื่อสาธารณะ ให้ผู้อำนวยการสำนักงานเขตพื้นที่การศึกษา หรือผู้ที่มีอำนาจ สั่งให้ครูมาปฏิบัติงาน ที่สำนักงานเขตพื้นที่การศึกษาโดยไม่ชักช้า และเร่งดำเนินการแต่งตั้งคณะกรรมการให้ได้ข้อเท็จจริงโดยเร็ว

๘. นักเรียนถูกระทำด้วยอาวุธปืน มีด และของมีคมอื่นใด ถูกแขวนคอ ถูกกรอกยาพิษ ถูกกักขังบริเวณ จากนักเรียนด้วยกันเองหรือจากบุคลากรทางการศึกษา ที่ส่งผลให้นักเรียนได้รับบาดเจ็บสาหัสหรือสูญเสียชีวิต ในสถานศึกษา อันเนื่องมาจากผู้อำนวยการสถานศึกษาปล่อยปละ ละเลย ในการกำกับดูแล ตรวจตรา มีข้อร้องเรียนและ มีการเผยแพร่ผ่านสื่อสาธารณะอย่างกว้างขวาง ให้ผู้อำนวยการสำนักงานเขตพื้นที่การศึกษา หรือผู้ที่มีอำนาจ สั่งให้ ครูมาปฏิบัติงานที่สำนักงานเขตพื้นที่การศึกษาโดยไม่ชักช้า และเร่งดำเนินการแต่งตั้งคณะกรรมการให้ได้ข้อเท็จจริง โดยเร็ว

๙. สถานศึกษาต้องดำเนินการเลือกตั้ง ระบุเหตุยกย่นตรายจากบุคคลภายนอกจากการใช้ความรุนแรง

๑๐. หากมีการลงโทษนักเรียนที่รุนแรงเกินกว่าเหตุด้วยวิธีการที่ไม่เหมาะสม จะถือว่าผู้อำนวยการโรงเรียน ขาดความเอาใจใส่ในการปฏิบัติหน้าที่และอาจถูกดำเนินการทางวินัยตามสมควร

๑๑. กรณีครูลงโทษนักเรียนด้วยวิธีการที่ไม่เหมาะสม ให้ผู้อำนวยการโรงเรียนเข้าไปตรวจสอบดูรายงานต้นสังกัด ตามลำดับ และให้ความคุ้มครองช่วยเหลือเยียวยาแก่นักเรียนตามสมควร

แนวทางการช่วยเหลือ

๑. กรณีเกิดเหตุความรุนแรงในสถานศึกษาหรือบริเวณใกล้เคียง ครูผู้ประสบเหตุพิจารณาว่าเหตุการณ์นั้น ๆ รุนแรงเพียงใด สามารถหยุดพฤติกรรมของนักเรียนได้ด้วยตนเองหรือไม่เพียงใด หากเกินกำลังให้หาคนช่วยเหลือ ในการระงับเหตุแล้วแจ้งให้ครูที่ปรึกษา ผู้เกี่ยวข้อง และผู้บริหารสถานศึกษาทราบทันที

๒. ครูที่ปรึกษา/ครูผู้ประสบเหตุ พุดคุย ให้กำลังใจ สร้างความไว้วางใจแก่นักเรียน รอนักเรียนผ่อนคลายลง ประสานเชิญผู้ปกครองมาพบนักเรียนที่สถานศึกษา เพื่อรับทราบข้อเท็จจริงจากคำบอกเล่าของนักเรียนด้วยตนเองแล้วร่วมกันแสวงหาแนวทางช่วยเหลือนักเรียนไม่ให้กลับไปกระทำพฤติกรรมความรุนแรงขึ้นอีก

๓. หากคู่กรณีอยู่ในสถานศึกษาเดียวกันให้หลีกเลี่ยงการเผชิญหน้ากัน และเมื่อความขัดแย้งลดลงครูฝ่ายปกครองจึงจัดให้ทั้งสองฝ่ายได้พบ เพื่อปรับความเข้าใจ และสร้างความรักความสามัคคีกัน

๔. หากคู่กรณีเป็นบุคคลภายนอกสถานศึกษา ผู้บริหารสถานศึกษามอบหมายบุคลากรที่เหมาะสมเป็นผู้ดำเนินการในการแก้ไขปัญหา

๕. จัดให้มีนักเรียนเพื่อนที่ปรึกษาสำหรับนักเรียนที่อยู่ระหว่างปรับพฤติกรรม คอยช่วยเหลือ แนะนำ และให้คำปรึกษา

๖. ประสานทีมสหวิชาชีพ ในกรณีต้องส่งต่อภายนอก

๗. กรณีเหตุการณ์รุนแรง ให้รายงานข้อมูลรายละเอียดเบื้องต้นอย่างเป็นทางการภายใน ๒๔ ชั่วโมง

๘. เมื่อนักเรียนถูกเจ้าหน้าที่ตำรวจควบคุมตัว หรือมอบตัว ทางสถานศึกษาต้องออกหนังสือรับรองการเป็นนักเรียนให้

๙. กรณีต้องการประกันตัวนักเรียน สามารถใช้ตำแหน่งหน้าที่ของข้าราชการในการประกัน ตัวได้

มาตรการการดำเนินงานของโรงเรียนราชานุประดิษฐ์อนุสรณ์

๑. รายงานข้อมูลรายละเอียดอย่างเป็นทางการเบื้องต้น ภายใน ๒๔ ชั่วโมง

๒. กรณีมีสื่อมวลชนเข้าติดตามสถานการณ์ ผู้บริหารสถานศึกษา รายงานสำนักงานเขตพื้นที่การศึกษาทราบทันทีและทำความเข้าใจกับสื่อมวลชน

แหล่งช่วยเหลือ

๑. ศูนย์ช่วยเหลือสังคม (OSCC) โทร. ๑๓๐๐

๒. ศูนย์ฉุกเฉิน โทร. ๑๖๖๙

๓. โรงพยาบาลวังวิเศษ

๔. ศูนย์ฉุกเฉิน โทร.๑๖๖๙

๕. สถานีตำรวจภูธรวังวิเศษ

๖. สถานพินิจและคุ้มครองเด็กและเยาวชน

๗. นักจิตวิทยา

๘. ศาลเยาวชนและครอบครัว

ขั้นตอนการคุ้มครองและช่วยเหลือนักเรียน
กรณีความรุนแรง

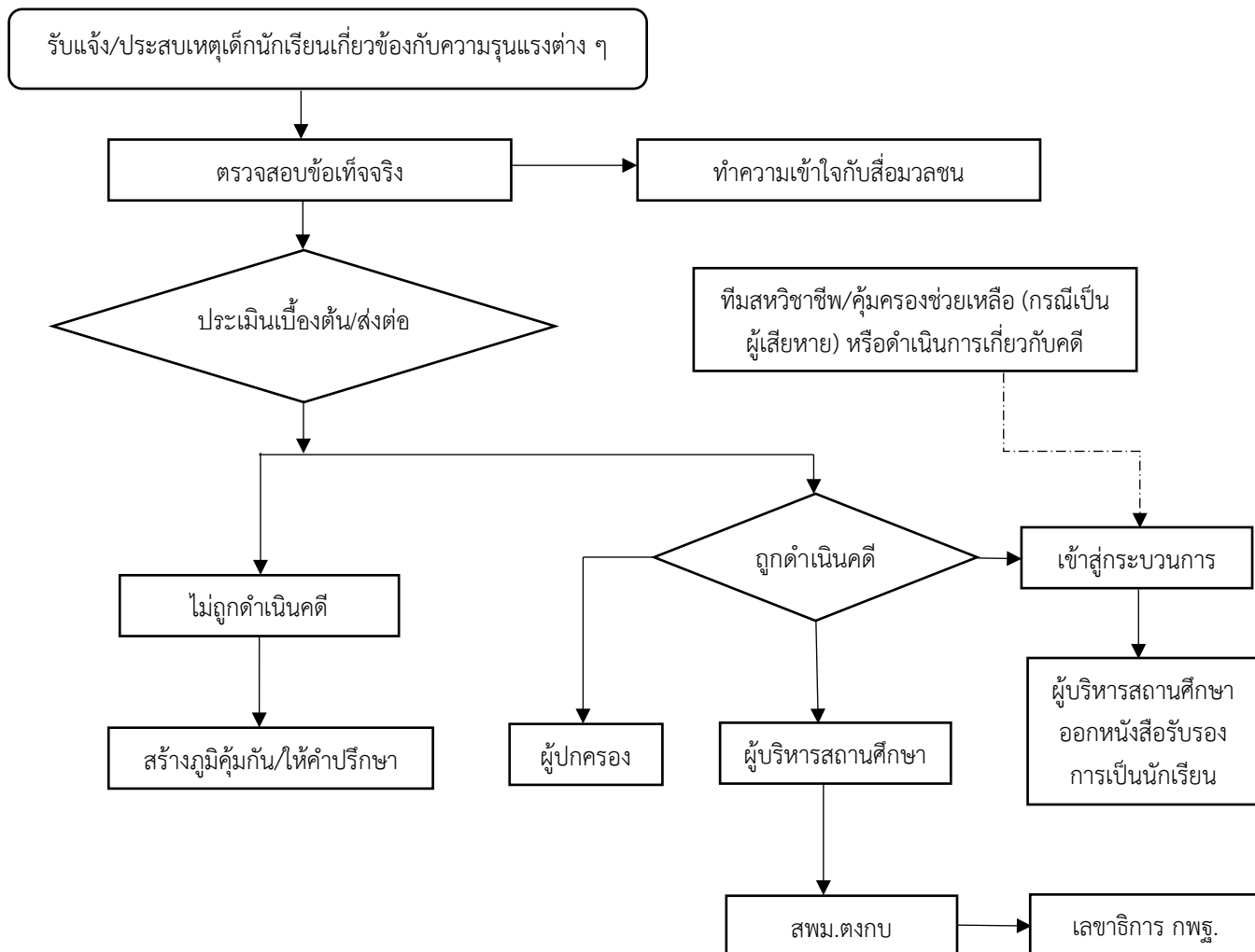

นักเรียนออกกลางคัน

การออกเรียนกลางคัน หมายถึง การที่นักเรียนหายไปจากระบบสถานศึกษา ขาดการติดต่อกับครูที่ปรึกษา หรือครูผู้สอน จนพ้นสภาพการเป็นนักเรียนก่อนเรียนจบหลักสูตรที่กำหนดไว้ โดยมีสาเหตุมาจากตัวนักเรียน ครอบครัว สถานศึกษา หลักสูตร สภาพแวดล้อมและสังคม

มาตรการป้องกัน

๑. สถานศึกษาปฏิบัติตามนโยบายของ สพฐ. และกระทรวงศึกษาธิการ
๒. สถานศึกษากำหนดระเบียบ แนวปฏิบัติตลอดจนมาตรการในการป้องกันนักเรียนออกกลางคัน
๓. สถานศึกษาให้ความรู้ ความเข้าใจแก่นักเรียน ผู้ปกครอง คณะกรรมการสถานศึกษาและผู้เกี่ยวข้องเกี่ยวกับพระราชบัญญัติการศึกษาภาคบังคับ พ.ศ. ๒๕๔๕ และแนวทางดำเนินการในการช่วยเหลือและติดตามนักเรียนมาเรียน
๔. สถานศึกษาดำเนินการตามระบบดูแลช่วยเหลือนักเรียนและเครือข่ายผู้ปกครอง เพื่อหาทางช่วยเหลือนักเรียนที่ประสบปัญหาและอาจออกเรียนกลางคัน
๕. สถานศึกษาติดตาม ผลการดำเนินงานช่วยเหลือนักเรียนที่ออกเรียนกลางคัน

แนวทางการช่วยเหลือ

๑. สืบหาข้อมูลนักเรียนที่มีแนวโน้มออกเรียนกลางคัน และนักเรียนที่ออกเรียนกลางคัน
๒. สังเคราะห์และวิเคราะห์ข้อมูลเพื่อแยกปัญหาและร่วมหาทางช่วยเหลือนักเรียนที่มีปัญหาแต่ละด้าน
๓. ให้ความช่วยเหลือตามสภาพปัญหา และประสานเครือข่าย ผู้นำ/แกนนำชุมชน เพื่อติดตามนักเรียน ให้กลับเข้าสู่ระบบการศึกษา
๔. ติดตาม และสรุปผลการช่วยเหลือนักเรียนออกเรียนกลางคัน

ขั้นตอนการคุ้มครองและช่วยเหลือนักเรียน กรณีไม่ได้รับความเป็นธรรมจากระบบการศึกษา นักเรียนออกกลางคัน

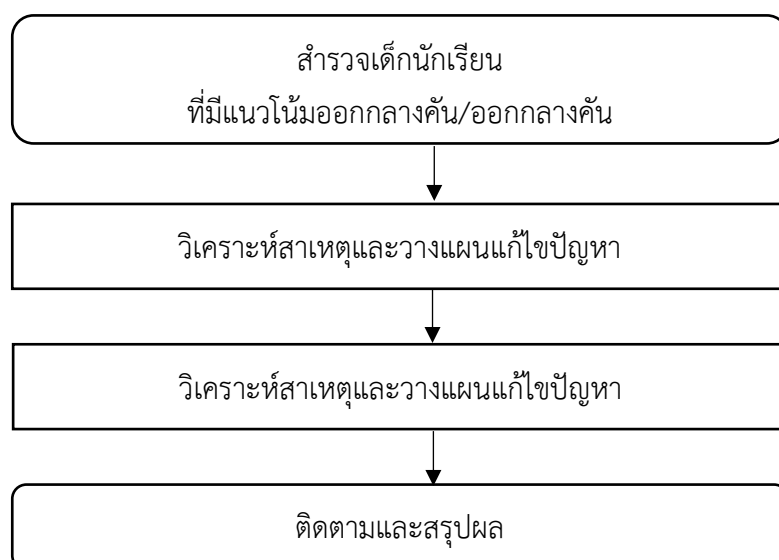

นักเรียนติด ๐ ร และ มส.

มาตรการป้องกัน

๑. ผู้บริหารสถานศึกษาและครูผู้สอนศึกษาระเบียบ แนวปฏิบัติที่เกี่ยวข้องกับการวัดและประเมินผล การศึกษาขั้นพื้นฐาน พระราชบัญญัติการศึกษาภาคบังคับ พ.ศ. ๒๕๔๕ พระราชบัญญัติการศึกษาแห่งชาติ พ.ศ. ๒๕๔๒ (แก้ไขเพิ่มเติม ฉบับที่ ๒) พ.ศ. ๒๕๔๕
๒. ประชุมครูผู้สอนเพื่อชี้แจงซักซ้อมความเข้าใจให้ทราบถึงแนวปฏิบัติที่เกี่ยวข้องกับการวัดและ ประเมินผลการศึกษาขั้นพื้นฐาน
๓. ครูผู้สอนแจ้งระเบียบแนวปฏิบัติเกี่ยวกับการวัดและประเมินผลการศึกษาขั้นพื้นฐานให้นักเรียน ทราบ
๔. จัดให้มีการสอนปรับพื้นฐานความรู้สอนซ่อมเสริม และสอบซ่อมให้กับนักเรียนกลุ่มเสี่ยง

แนวทางการช่วยเหลือ

๑. ครูฝ่ายทะเบียนวัดผล สํารวจจัดทำข้อมูลนักเรียนที่ติด ๐ ร และ มส. และแจ้งผู้ปกครองให้ รับทราบผลการเรียนของนักเรียน
๒. ประชุมวิเคราะห์หาสาเหตุและวางแผนหาแนวทางการแก้ปัญหาให้นักเรียนติด ๐ ร และ มส.
๓. ดำเนินการแก้ปัญหาให้นักเรียนติด ๐ ร และ มส. ตามระเบียบว่าด้วยการวัดผลและประเมินผลตาม หลักสูตร แกนกลางการศึกษาขั้นพื้นฐาน พ.ศ. ๒๕๕๑
๔. กำกับ ติดตาม ดูแลช่วยเหลือนักเรียนติด ๐ ร และ มส.

ขั้นตอนการคุ้มครองและช่วยเหลือนักเรียน กรณีไม่ได้รับความเป็นธรรมจากระบบการศึกษา นักเรียนติด ๐ ร และ มส.

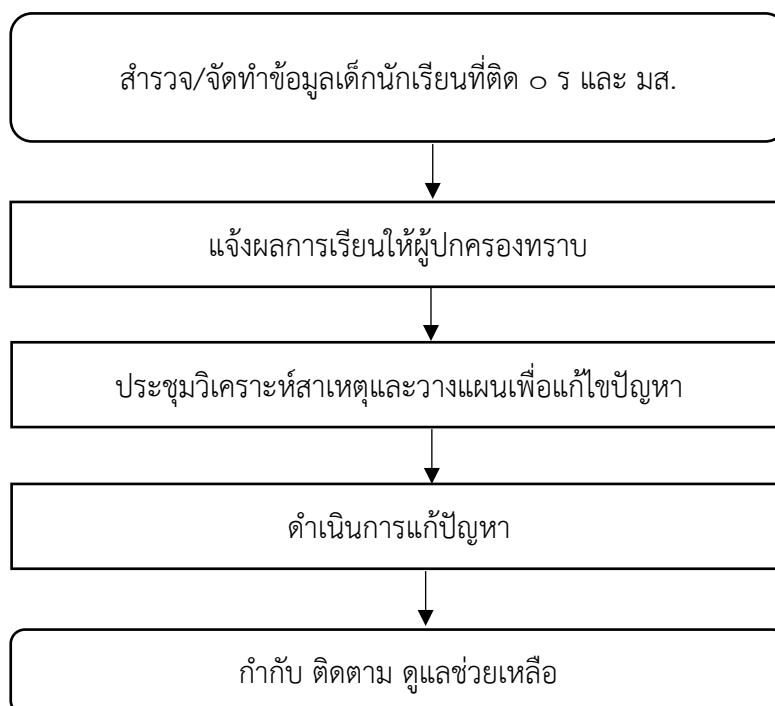

ตั้งครรภ์ในวัยเรียน

ตั้งครรภ์ในวัยเรียน หมายถึง นักเรียนที่ตั้งครรภ์ หรือสงสัยว่าตั้งครรภ์ ไม่ได้มีการวางแผนจะให้เกิด โดยมีสาเหตุจากการไม่มีความรู้ขึ้นความเข้าใจที่ถูกต้องเกี่ยวกับการตั้งครรภ์ และการคุมกำเนิด การถูกข่มขืน จนตั้งครรภ์ตลอดจนความไม่พร้อมในด้านภาวะต่าง ๆ ด้านเศรษฐกิจ สังคม การไม่รับผิดชอบของบิดาเด็กในครรภ์ เป็นต้น

มาตรการป้องกัน

๑. ใช้กระบวนการระบบการดูแลช่วยเหลือนักเรียน ครูที่ปรึกษา ครูผู้สอน และผู้ปกครอง เอาใจใส่นักเรียน อย่างใกล้ชิด และต้องทำงานเป็นทีม

๒. สถานศึกษาสร้างความตระหนัก ความรู้ความเข้าใจแก่ครูและบุคลากรที่เกี่ยวข้องทุกคนถึงแนวปฏิบัติของสถานศึกษาในการป้องกันแก้ไข ให้ความช่วยเหลือให้นักเรียนที่มีเพศสัมพันธ์เบื้องต้นและตั้งครรภ์ในวัยเรียน

๓. จัดทำฐานข้อมูลนักเรียนทุกคนตามกระบวนการคัดกรองระบบการดูแลช่วยเหลือนักเรียน รวมทั้งมีรายชื่อนักเรียนที่มีแนวโน้มว่าจะออกกลางคันหรืออยู่ในภาวะเสี่ยงด้านต่าง ๆ โดยแจ้งผู้ปกครอง และผู้เกี่ยวข้องให้ทราบ และเฝ้าระวังช่วยเหลือนักเรียนที่มีปัญหา โดยการจัดการศึกษาด้วยรูปแบบ และวิธีการที่เหมาะสม หากไม่สามารถให้ความช่วยเหลือได้ให้ส่งต่อจะเป็นภายในหรือภายนอกแล้วแต่กรณี

๔. จัดกิจกรรมส่งเสริมความรู้ให้กับนักเรียนเรื่องเพศศึกษาตามความเหมาะสมกับช่วงวัยของนักเรียน

๕. ให้สถานศึกษากำหนดมาตรการในการเฝ้าระวังนักเรียนหญิงและนักเรียนชายกลุ่มเสี่ยง ที่อาจจะมีเพศสัมพันธ์ก่อนวัยอันควร โดยเน้นการให้ความรู้เรื่องเพศศึกษาเชิงลึก และวิธีการที่หลากหลายทันสมัย

แนวทางการช่วยเหลือ

๑. ตรวจสอบข้อมูลนักเรียนโดยใช้กระบวนการระบบการดูแลช่วยเหลือนักเรียน

๒. ครูให้การแนะนำและช่วยเหลือนักเรียนในเบื้องต้นทั้งสองฝ่าย และบันทึกข้อมูลตามแบบรายงาน

๓. พานักเรียนตรวจร่างกาย

๔. เชิญผู้ปกครองของคู่กรณีหรือผู้ที่นักเรียนไว้วางใจ ผู้ที่นักเรียนร้องขอมาพูดคุยรับทราบเหตุการณ์ และ ให้คำปรึกษา

๕. จัดผู้ที่ได้รับมอบหมายดำเนินการเกี่ยวข้องกับนักเรียนตั้งแต่ต้นจนจบกระบวนการ

๖. ประสานหน่วยงานที่เกี่ยวข้องเพื่อวางแผนการช่วยเหลือ และทีมสหวิชาชีพ เช่น สำนักงานพัฒนาสังคมและความมั่นคงของมนุษย์บ้านพักเด็กและครอบครัว โรงพยาบาล เป็นต้น

๗. ให้คำปรึกษา ช่วยเหลือ ให้กำลังใจ หรือจัดการศึกษาทางเลือก หรือแนวทางในการประกอบอาชีพสำหรับเด็กก้าวพลาด

๘. สถานศึกษาต้องไม่ผลักดันให้นักเรียนออกจากสถานศึกษา หาทางช่วยเหลือนักเรียนตามความเหมาะสม รวดเร็ว และปลอดภัย ทั้งประสานทีมสหวิชาชีพในการช่วยเหลือ/ส่งต่อ

๙. สรุปรายงานผู้บริหารสถานศึกษา

แหล่งช่วยเหลือ

๑. สถานพยาบาล
๒. บ้านพักเด็กและครอบครัว
๓. แนวทางการดูแลท้องไม่พร้อม กระทรวงสาธารณสุข

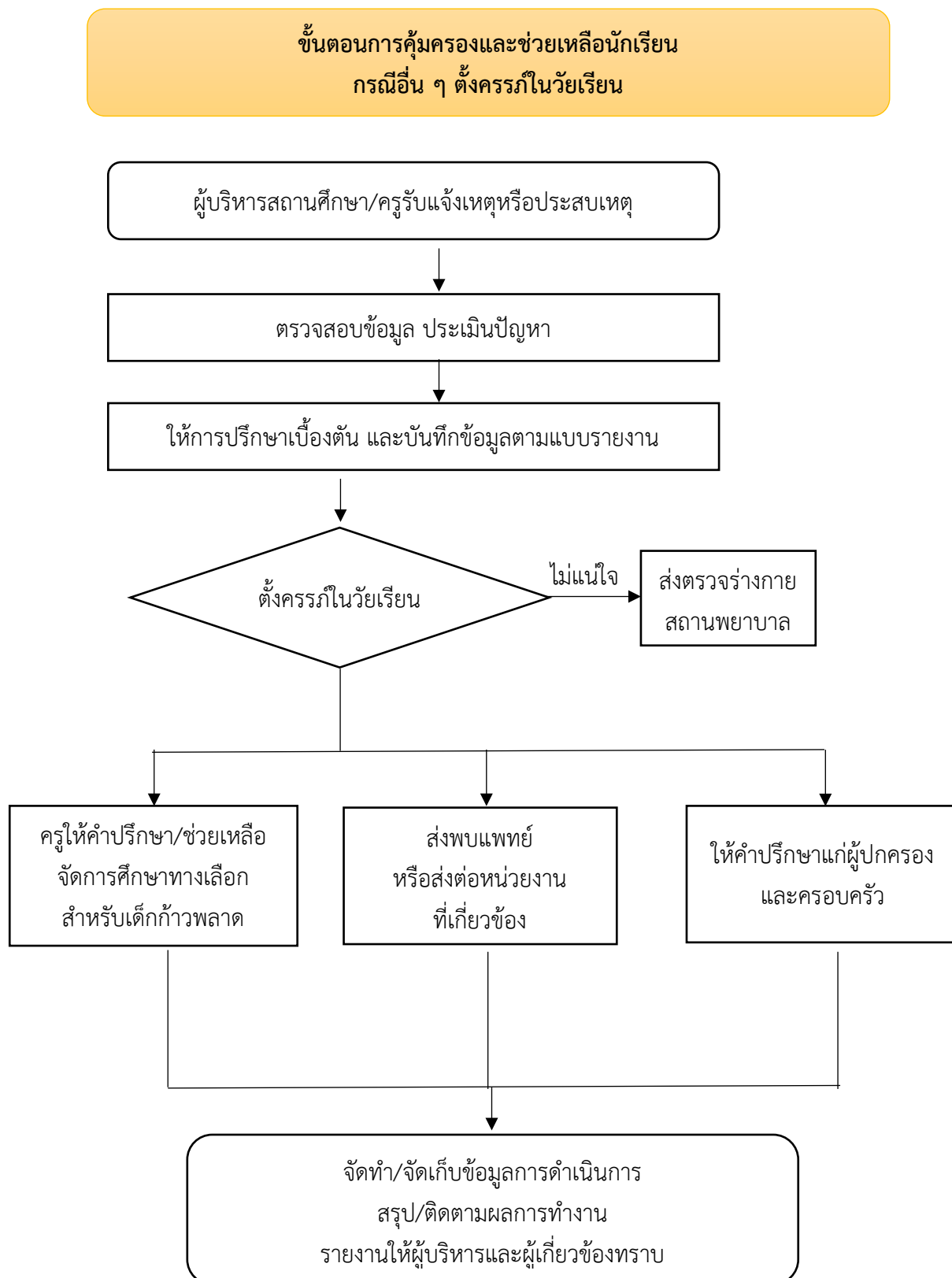

ภาวะจิตเวช

ปัญหาสุขภาพจิต จิตเวชฆ่าตัวตาย ส่งผลกระทบต่อสังคม และมีแนวโน้มจะเพิ่มขึ้นเนื่องจากภาวะเศรษฐกิจ สังคมที่เปลี่ยนแปลงไป รวมถึงภัยพิบัติต่าง ๆ ที่เกิดขึ้น ส่งผลกระทบต่อสภาพจิตใจ ทั้งต่อตนเอง ครอบครัวและสังคม ถ้าขาดการจัดการดูแลที่ไม่เหมาะสม อาจเกิดการเจ็บป่วย การฆ่าตัวตาย ทำให้เกิดการสูญเสียทรัพยากรของประเทศ ภาวะทางจิตเวช หมายถึง ผู้ที่มีการแสดงออกที่เปลี่ยนแปลงไปในด้านอารมณ์ ความคิดหรือพฤติกรรมซึ่งผู้นั้นต้องได้รับการช่วยเหลือ เพราะถ้าปล่อยไว้ อาจเกิดอันตรายต่อตนเองและผู้อื่นได้

มาตรการป้องกัน

๑. ใช้กระบวนการระบบการดูแลช่วยเหลือนักเรียน ให้ครูที่ปรึกษาดูแล เอาใจใส่นักเรียนอย่างใกล้ชิด จะทำให้มีโอกาสรับรู้ปัญหา

๒. ผู้บริหารสถานศึกษาชี้แจงให้ครูที่ปรึกษา/ครูผู้สอนประเมิน และสังเกตนักเรียนในทุกครั้งก่อนการสอนหรือทำกิจกรรม

๓. จัดกิจกรรมทักษะชีวิตในสถานศึกษา

๔. พัฒนาครูที่ปรึกษาให้เป็นครูแนะแนว

๕. การใช้เครื่องมือประเมิน/วัดสุขภาพจิตของนักเรียนอย่างน้อยภาคเรียนละ ๒ ครั้ง หรือตามความเหมาะสม

แนวทางการช่วยเหลือ

๑. ครูตรวจสอบข้อมูลประวัตินักเรียนโดยใช้กระบวนการระบบการดูแลช่วยเหลือนักเรียน การบันทึกข้อมูล และการจัดเก็บข้อมูลตามแบบรายงาน

๒. รายงานผู้บังคับบัญชา ร่วมปรึกษาหารือกับผู้เกี่ยวข้องในสถานศึกษา

๓. ผู้ที่ได้รับมอบหมายดำเนินการเกี่ยวข้องกับนักเรียนตั้งแต่ต้นจนจบกระบวนการ

๔. เชิญผู้ปกครอง/หรือผู้ที่นักเรียนไว้วางใจ นักเรียนร้องขอมาพูดคุย และให้คำปรึกษา

๕. กรณีนักเรียนที่มีปัญหาสุขภาพจิต จิตเวช ก้าวร้าว ความรุนแรง เสี่ยงต่อการทำร้ายผู้อื่น ทำร้ายตนเอง หรือได้รับอันตราย ประสานทีมสหวิชาชีพเพื่อช่วยเหลือ/ส่งต่อนักเรียน

๖. สรุปรายงานผลการดำเนินการแก่ผู้บริหาร

๗. บันทึกในสมุดหมายเหตุประจำวันของสถานศึกษา

๘. จัดทำเป็นกรณีศึกษาเพื่อเป็นข้อมูลและแนวทางในการปกป้อง คุ้มครอง ช่วยเหลือนักเรียนต่อไป
ข้อสังเกต ในการประเมิน ถ้าพบอาการที่อาจเกิดอันตรายแก่ตัวนักเรียน หรือผู้อื่นได้จะต้องให้การดูแลอย่างใกล้ชิด และเร่งด่วนให้ประสาน การส่งต่อ คือ

๑. ระดับความรู้สึกตัว สับสน งุนงง ไม่ค่อยรู้สึกตัว หรือไม่รู้สึกตัว

๒. ลักษณะที่ปรากฏ มีพฤติกรรมรุนแรง เช่น เอะอะ ก้าวร้าว หรือไม่เป็นมิตร พกอาวุธ แสดงท่าทางต่อสู้อ หรือมีการเคลื่อนไหวตลอดเวลา หรือเกือบตลอดเวลา ระมัดระวังตัวมาก หวาดระแวง หรือหวาดกลัว

๓. มีอารมณ์ซึมเศร้าอย่างรุนแรง (โดยจะร่วมกับความคิด หรือความพยายามฆ่าตัวตายหรือไม่ก็ตาม)
อารมณ์โกรธ โดยเฉพาะอารมณ์โกรธที่นักเรียนควบคุมไม่ได้

๔. ความคิด มีความคิดจะฆ่าตนเองหรือฆ่าผู้อื่น หวาดระแวงว่าจะมีคนมาทำร้าย ความรู้สึกผิด ความคิดว่า ตนเองไร้ค่า หมดหวัง ขาดที่พึ่ง และโดดเดี่ยว

๕. การรับรู้ (perception) มีประสาทหลอนทางหูเป็นเสียงตำหนิเสียงด่า เสียงสาปแช่ง เสียงขู่ จะทำร้าย หรือเสียงสั่งให้กระทำพฤติกรรมต่าง ๆ โดยเฉพาะให้ทำร้ายตนเองหรือผู้อื่น เห็นภาพหลอน เช่น ภาพปีศาจมาหลอก หลอนหรือภาพคนถืออาวุธจะทำร้าย รวมทั้งการแปลสิ่งเร้าผิด เช่น เห็นกิ่งไม้ใกล้ ๆ ตัวเป็นงู พิษกำลังจะกัดตน เป็นต้น

แนวทางการดำเนินงานของโรงเรียนราชานุประดิษฐ์อุษรณ

๑. ผู้บริหารสถานศึกษา รายงานเหตุให้ผู้อำนวยการสำนักงานเขตพื้นที่การศึกษาฯ ทราบทันที กรณีเร่งด่วน

๒. มอบทีม เข้าประสานทีมสหวิชาชีพ ช่วยเหลือทันที

๓. รายงานข้อมูลรายละเอียดอย่างเป็นทางการเบื้องต้น ภายใน ๒๔ ชั่วโมง กรณีเร่งด่วน

๔. กรณีสื่อมวลชนเข้าติดตามสถานการณ์ให้รายงานอำนวยการสำนักงานเขตพื้นที่การศึกษาฯ ทันที

๕. รายงานสถานการณ์ให้ผู้บังคับบัญชาทราบเป็นระยะ ๆ จนการช่วยเหลือเสร็จสิ้นกระบวนการ

แหล่งช่วยเหลือ

๑. สถานพยาบาล

๒. ศูนย์ฉุกเฉิน โทร. ๑๖๖๙

๓. สถานีตำรวจภูธรวังวิเศษ

๔. โรงพยาบาลวังวิเศษ

๕. โรงพยาบาลจิตเวชในพื้นที่

๖. นักจิตวิทยาประจำสำนักงานเขตพื้นที่การศึกษา

๗. องค์กรบริหารส่วนตำบล

ขั้นตอนการคุ้มครองและช่วยเหลือนักเรียนกรณีอื่น ๆ
ภาวะจิตเวช

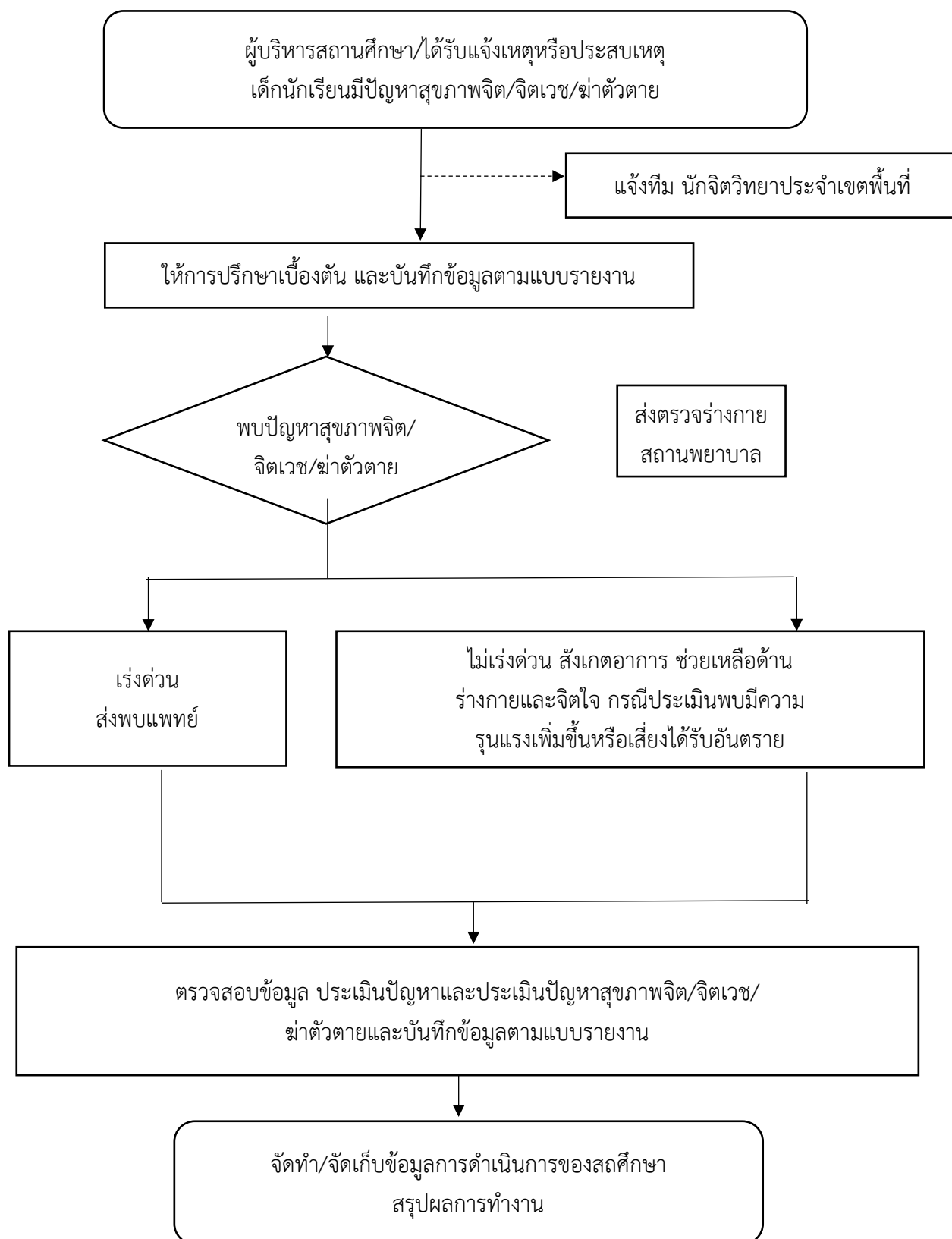

นักเรียนติดเกม/อินเทอร์เน็ตสื่อออนไลน์ที่ไม่พึงประสงค์ในระบบเครือข่ายอินเทอร์เน็ต/เล่นพนัน

นักเรียนติดเกม (สื่อออนไลน์ที่ไม่พึงประสงค์ในระบบเครือข่ายอินเทอร์เน็ต) หมายถึง นักเรียน ที่หมกมุ่นกับการเล่นเกม/หมกมุ่นในการใช้สื่อลามกอนาจาร ภาพยนตร์ที่ห้ามเผยแพร่ในราชอาณาจักร หรือหมกมุ่น ในกิจกรรม คาราโอเกะผ่านระบบเครือข่ายอินเทอร์เน็ต จนไม่สามารถควบคุมตนเองในเวลาที่กำหนด ถ้าไม่ได้เล่นจะกระวนกระวายใจมาก บางคนเล่นข้ามวันข้ามคืน จนส่งผลกระทบต่อตัวนักเรียน ทั้งด้านสุขภาพกาย สุขภาพจิต ด้านผลสัมฤทธิ์ทางการเรียน ด้านคุณลักษณะที่พึงประสงค์ และส่งผลกระทบต่อคุณภาพชีวิตของพลเมืองในสังคม

นักเรียนเล่นพนัน หมายถึง นักเรียนที่มีพฤติกรรมเล่นการพนัน จัดให้มีการเล่นการพนัน หรือมีวัสดุสมในวงการ พนัน ประพฤติตนไม่สมควรกับสภาพการเป็นนักเรียน มีพฤติกรรมการเล่นเอาเงิน และสิ่งของมีค่า ด้วยการเสี่ยงโชค หรือใช้ความสามารถโดยคาดเดาผลที่จะเกิดขึ้นในอนาคต ความชำนาญ เล่ห์เหลี่ยม ไหวพริบ และฝีมือ รวมทั้งเสี่ยงโชค ถ้านักเรียนมีพฤติกรรมเล่นการพนันจนติดเป็นนิสัย จะส่งผลให้นักเรียนขาดความซื่อสัตย์ขาดความรับผิดชอบต่อ ตนเอง ครอบครัว และสังคม

มาตรการป้องกัน

๑. โรงเรียนกำหนดมาตรการป้องกัน โดยจัดทำระเบียบสถานศึกษา ว่าด้วยความประพฤตินักเรียน เพื่อให้ เป็นไปตามกฎกระทรวงที่กำหนดความประพฤติของนักเรียนและนักศึกษา พ.ศ. ๒๕๔๘

๒. โรงเรียนกำหนดมาตรการสร้างภูมิคุ้มกันเพื่อป้องกันกลุ่มเสี่ยง ให้ความรู้ ความเข้าใจ ทราบถึงประโยชน์และโทษของการเล่นเกม การใช้สื่อออนไลน์ที่ไม่พึงประสงค์ในเครือข่ายอินเทอร์เน็ต โดยส่งเสริมการจัด อบรม จัดกิจกรรมเสริมสร้างความฉลาดทางอารมณ์และสังคม จัดค่ายกิจกรรม จัดโครงการหยุดการพนัน เปิดโอกาส ให้นักเรียนได้ค้นพบ และแสดงศักยภาพเชิงบวก กิจกรรมจิตอาสา สร้างพื้นที่สร้างสรรค์ให้นักเรียน ได้ทำกิจกรรมตาม ความถนัด และความสนใจสนใจ เป็นการป้องกันมิให้เกิดนักพนันหน้าใหม่ และส่งเสริมให้กิจกรรมต่าง ๆ เป็นตัวสร้าง ให้นักเรียนห่างไกลการพนัน ห่างไกลการติดเกม เป็นต้น

๓. โรงเรียนกำหนดมาตรการสร้างภูมิคุ้มกัน โดยการสร้างความเข้มแข็งให้ระบบการดูแลช่วยเหลือ นักเรียน กำหนดบทบาทหน้าที่ของบุคลากรที่เกี่ยวข้องในระบบการดูแลช่วยเหลือนักเรียน พร้อมเร่งรัดพัฒนาครู ที่ปรึกษาประจำชั้น ให้สามารถทำหน้าที่ได้ทั้งครูปกครองและครูแนะแนว เพื่อช่วยเหลือ สร้างเจตคติที่ดีในการปรับพฤติกรรม ของนักเรียนในการใช้เครือข่ายอินเทอร์เน็ตเพื่อการสืบค้นข้อมูลทางด้านวิชาการ อาจมอบหมายงานให้นักเรียนได้ใช้ คอมพิวเตอร์และอินเทอร์เน็ตเป็นเครื่องมือในการแสวงหาความรู้ที่ทำทนาย เสริมสร้างความรู้สึกรักมีคุณค่าในตนเอง รวมถึงการสร้างสัมพันธภาพที่ดีในโรงเรียน

๔. โรงเรียนกำหนดมาตรการเฝ้าระวัง ขอความร่วมมือจากผู้ปกครองช่วยดูแลนักเรียนเรื่องการเล่นเกม/ สื่อออนไลน์ที่ไม่พึงประสงค์/เล่นพนัน สร้างความร่วมมือกับผู้ปกครองในการกำกับดูแล ติดตาม พฤติกรรมของนักเรียน ขณะใช้ชีวิตอยู่ที่บ้านในการใช้เครือข่ายอินเทอร์เน็ตเพื่อการสืบค้นข้อมูลทางด้านวิชาการ

๕. มาตรการเฝ้าระวังโดยสถานศึกษาสร้างภาคีเครือข่ายในรูปแบบ สหวิชาชีพในระดับสถานศึกษา ร่วมกับหน่วยงานที่เกี่ยวข้อง เช่น สถานีตำรวจ โรงพยาบาล องค์กรปกครองส่วนท้องถิ่น ในการร่วมกันเฝ้าระวัง และขอความร่วมมือจากภาคีเครือข่ายช่วยดูแลนักเรียนในด้านการพัฒนาทักษะชีวิต วิชาชีพ การสืบค้น

ข้อมูลในระบบเครือข่ายอินเทอร์เน็ตและการดูกีฬาผ่านเครือข่ายออนไลน์เพื่อป้องกันการเล่นการพนันในระบบกีฬา เป็นต้น

แนวทางการช่วยเหลือ

๑. เร่งรัดพัฒนา ให้ความรู้ที่ปรึกษา/ครูแนะแนว ในการเป็นผู้ให้คำแนะนำ คำปรึกษาวิธีการใช้สื่อให้เป็นประโยชน์ในด้านการศึกษาค้นหาแหล่งเรียนรู้ โดยให้สืบค้นข้อมูลจากอินเทอร์เน็ต มานำเสนอเพื่อให้นักเรียนมีความรู้ความสนใจในด้านอื่น ๆ จะได้ไม่มุ่งเล่นเกมเพียงอย่างเดียว

๒. เน้นการประชุมเครือข่ายผู้ปกครอง พบปะพูดคุย เพื่อร่วมมือแก้ไขปัญหา หรือใช้วิธีการเยี่ยมบ้าน เพื่อสืบเสาะหาข้อเท็จจริง หาแนวทางการแก้ไข เพื่อสร้างสัมพันธ์ภาพอันดีระหว่างนักเรียน ผู้ปกครอง และสถานศึกษาปรับพฤติกรรม ส่งเสริมการจัดกิจกรรมสร้างแรงจูงใจ และการเสริมแรงอย่างเหมาะสม และต่อเนื่อง

๓. กำหนดรูปแบบและวิธีการในระบบการดูแลช่วยเหลือนักเรียนของสถานศึกษา โดยเน้นการปรับพฤติกรรม แบบค่อยเป็นค่อยไปอย่างสม่ำเสมอ และมีการติดตามประเมินผลพฤติกรรมเป็นระยะ หากพบว่านักเรียนยังมี พฤติกรรมติดเกม/ติดสื่อออนไลน์ที่ไม่พึงประสงค์ในระบบเครือข่ายอินเทอร์เน็ต/เล่นพนัน ให้สถานศึกษาประสานความร่วมมือกับทีมสหวิชาชีพให้ความช่วยเหลือต่อไป

๔. โรงเรียนจัดทำระเบียบสถานศึกษาว่าด้วยความประพฤตินักเรียนเพื่อให้เป็นไปตามกฎกระทรวง ที่กำหนดความประพฤติของนักเรียนและนักศึกษา พ.ศ. ๒๕๔๘ เพื่อการเน้นภารกิจ เช่น หากพบว่านักเรียนยังไม่ปรับ พฤติกรรมติดเกม/ติดสื่อออนไลน์ที่ไม่พึงประสงค์/เล่นพนัน ให้สถานศึกษาประสานทีมสหวิชาชีพให้ความช่วยเหลือ ต่อไป

ขั้นตอนการคุ้มครองและช่วยเหลือนักเรียน

นักเรียนติดเกม/อินเทอร์เน็ตสื่อออนไลน์ที่ไม่พึงประสงค์ในระบบเครือข่ายอินเทอร์เน็ต/เล่นพนัน

สำรวจ/จัดทำข้อมูลเด็กนักเรียนที่นักเรียนติดเกม/อินเทอร์เน็ตสื่อออนไลน์ที่ไม่พึงประสงค์
ในระบบเครือข่ายอินเทอร์เน็ต/เล่นพนัน

แจ้งพฤติกรรมของนักเรียนให้ผู้ปกครองทราบ

ประชุมวิเคราะห์สาเหตุและวางแผนเพื่อแก้ไขปัญหา

ดำเนินการแก้ไขปัญหา

กำกับ ติดตาม ดูแลช่วยเหลือ

นักเรียนถูกปล่อยปละ ละเลย ทอดทิ้ง

จากสภาพสังคมเศรษฐกิจในปัจจุบันส่งผลกระทบต่อความสามารถในการเลี้ยงดูบุตร และท่ามกลางกระแส เศรษฐกิจสังคมที่มุ่งพัฒนาบ้านเมือง ทำให้ขาดการดูแลส่งผลกระทบต่อปัญหาที่เกิดขึ้นในครอบครัว และสังคม ทำให้ผู้ปกครองไม่มีเวลาดูแลบุตรหลาน นักเรียนถูกทอดทิ้งหรือปล่อยปละละเลย ปล่อยให้คนแก่หรือเครือญาติคอย ดูแล รวมไปถึงนักเรียนที่ถูกปล่อยทิ้งให้มีชีวิตอยู่ตามลำพังหรือบุคคลอื่น โดยไม่ได้รับการดูแลเอาใจใส่ ไม่ให้ ความสำคัญเพิกเฉย ไม่สนใจ ก่อให้เกิดปัญหากับนักเรียน ปัญหาของสังคม นักเรียนมีสภาพชีวิตอยู่ท่ามกลางความ สับสนกลายเป็นการทารุณกรรมที่นำไปสู่การทารุณในรูปแบบอื่นได้อีก เช่น การลักพาตัวเด็ก การใช้แรงงานเด็ก การค้าประเวณี เป็นต้น ดังนั้น ในการพัฒนาคุณภาพชีวิต นักเรียนจำเป็นต้องมีผู้เกี่ยวข้องหลายฝ่าย เช่น ผู้ปกครองและชุมชน เข้ามามีส่วนร่วมดูแลและช่วยเหลือ ครูรู้จักนักเรียนเป็นรายบุคคลโดยการเยี่ยมบ้าน การคัดกรอง การป้องกัน การแก้ปัญหา การให้คำปรึกษา และการส่งเสริมพัฒนา นักเรียนด้านความสามารถและทักษะ ตลอดจนคุณลักษณะที่ จะช่วยเสริมสร้างให้นักเรียนมีคุณภาพและมีภูมิคุ้มกัน การดำเนินชีวิตของนักเรียนจะต้องมีความสามารถ ในการปรับตัวต่อสภาพแวดล้อมทางสังคม การเปลี่ยนแปลง การตัดสินใจที่เหมาะสม และสามารถอยู่ในสังคมอย่างปลอดภัย รวมทั้งหน่วยงานของรัฐให้ความสำคัญของปัญหา และร่วมมือกันแก้ปัญหาอย่างจริงจัง

มาตรการป้องกัน

๑. ครูรู้จักนักเรียนเป็นรายบุคคล โดยการเยี่ยมบ้าน การคัดกรอง การป้องกัน การแก้ปัญหา และการให้ คำปรึกษา

๒. ผู้บริหารสถานศึกษา นิเทศ กำกับ และติดตาม ให้ครูที่ปรึกษา ครูผู้สอน หมั่นสังเกตพฤติกรรม และสภาพ ร่างกายนักเรียนทุกครั้งก่อนทำการสอน

๓. การส่งเสริมพัฒนานักเรียนด้านความสามารถตามความถนัด ความสนใจ และความต้องการของนักเรียน ตลอดจนคุณลักษณะที่ช่วยเสริมสร้างให้นักเรียนมีคุณภาพ มีภูมิคุ้มกันในการดำเนินชีวิต มีความสามารถในการปรับตัวต่อสภาพแวดล้อมทางสังคมที่เปลี่ยนแปลง มีการตัดสินใจที่เหมาะสม และสามารถอยู่ในสังคมอย่างปลอดภัย

๔. หน่วยงานของรัฐให้ความสำคัญกับปัญหา และร่วมมือกันแก้ปัญหาอย่างจริงจัง

แนวทางการช่วยเหลือ

๑. ผู้บริหารสถานศึกษารับแจ้งเหตุหรือประสบเหตุ นำนักเรียนมาบันทึกข้อเท็จจริง สอบถามข้อเท็จจริงและ บันทึกข้อมูลโดยละเอียด

๒. จัดทำบันทึกรับแจ้งเหตุพร้อมประวัติและภาพถ่ายนักเรียน

๓. แต่งตั้งคณะทำงานในการตรวจสอบข้อเท็จจริง โดยไปเยี่ยมบ้านนักเรียน สอบถามบุคคลแวดล้อม เช่น เพื่อนบ้าน ญาติพี่น้องของนักเรียน หรือกำนัน ผู้ใหญ่บ้านในพื้นที่

๔. รายงาน ทีมสหวิชาชีพ และเจ้าหน้าที่ตามพระราชบัญญัติคุ้มครองเด็ก พ.ศ. ๒๕๔๖

๕. ให้ความช่วยเหลือเบื้องต้น ได้แก่ เงินทุนการศึกษาปัจจัยพื้นฐานการดำรงชีวิต พื้นฟูสภาพจิตใจ เป็นต้น

๖. เมื่อสถานการณ์นักเรียนดีขึ้น ต้องดำเนินการ ป้องกัน และพัฒนาในสภาพปัญหาต่อไป เช่น การกำหนด หรือผู้ที่เกี่ยวข้อง สร้างเครือข่ายชุมชนในการช่วยเหลือ หรือแจ้งเบาะแสเบื้องต้นในการร่วมกัน ป้องกัน ปัญหา

แหล่งช่วยเหลือ

๑. ศูนย์ช่วยเหลือสังคม (OSCC) โทร.๑๓๐๐
๒. สถานพยาบาล
๓. สถานีตำรวจ
๔. องค์กรเพื่อการกุศล
๕. บ้านพักเด็กและครอบครัว
๖. สำนักงานพัฒนาสังคมและความมั่นคงของมนุษย์
๗. โรงเรียนราชประชานุเคราะห์/ศึกษาสงเคราะห์
๘. ศูนย์การศึกษาพิเศษ/ศูนย์ดำรงธรรม

**ขั้นตอนการคุ้มครองและช่วยเหลือนักเรียนกรณีอื่น ๆ
นักเรียนถูกปล่อยปละ ละเลย ทอดทิ้ง**

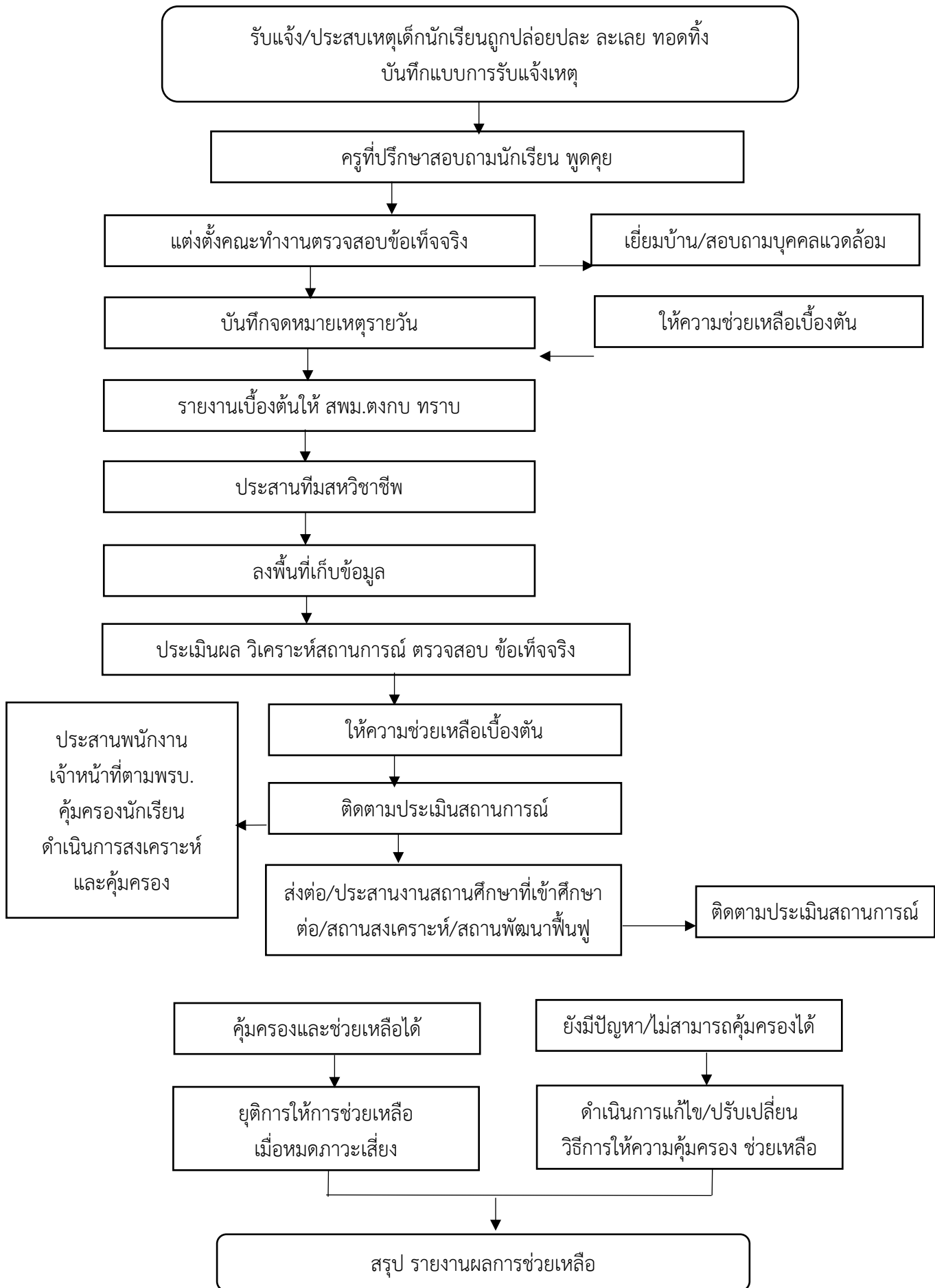

ยาเสพติด

ยาเสพติด หมายถึง สารใดก็ตามที่เกิดขึ้นตามธรรมชาติหรือสารที่สังเคราะห์ขึ้น หรือวัตถุใด เมื่อเสพเข้าสู่ร่างกาย ไม่ว่าจะโดยรับประทาน ดม สูบ ฉีด หรือด้วยวิธีการใด ๆ แล้วทำให้เกิดผลต่อร่างกายและจิตใจ ในลักษณะสำคัญ เช่น ต้องเพิ่มขนาดการเสพขึ้นเป็นลำดับ มีอาการถอนยาเมื่อขาดยา มีความต้องการเสพทั้งร่างกายและจิตใจ อย่างรุนแรงอยู่ตลอดเวลา และสุขภาพโดยทั่วไปจะทรุดโทรมลง รับแจ้ง/ประสบเหตุเด็กนักเรียนเกี่ยวข้องกับยาเสพติด ประเมินเบื้องต้นร่วมกับผู้ปกครอง กลุ่มเสี่ยง ทีมสหวิชาชีพ ส่งต่อ กลุ่มเสพ/ติด สร้างภูมิคุ้มกัน ให้คำปรึกษา ไม่รุนแรง รุนแรง บำบัด ถูกควบคุมตัว โรงพยาบาล ผอ.สพม. เลขาธิการ สพฐ. ดูแล/ติดตามผล รับแจ้ง/ประสบเหตุเด็กนักเรียนเกี่ยวข้องกับยาเสพติด สร้างภูมิคุ้มกัน

มาตรการป้องกัน

๑. เสริมสร้างภูมิคุ้มกันและทักษะชีวิตให้นักเรียน
๒. จัดกิจกรรมการป้องกัน เฝ้าระวัง และแก้ไขปัญหายาเสพติดในสถานศึกษา
๓. พัฒนาระบบการดูแลช่วยเหลือนักเรียนให้เข้มแข็ง
๔. การดำเนินงานในการป้องกันและแก้ไขปัญหายาเสพติดในสถานศึกษา ควรให้นักเรียนเข้ามามีส่วนร่วมใน การดำเนินงาน โดยมีครูเป็นผู้คอยให้การสนับสนุน ให้คำแนะนำและดูแล
๕. สถานศึกษาต้องดำเนินการตามโครงการสถานศึกษาสีขาวปลอดยาเสพติดและอบายมุข ของกระทรวง ศึกษาธิการ และนโยบายของ สพฐ.
๖. สร้างเครือข่ายภายนอกในการเฝ้าระวังและป้องกันปัญหา เช่น โครงการ ๑ โรงเรียน ๑ ตำรวจ และ โครงการตาสับปะรด เป็นต้น
๗. จัดตั้งชมรมศูนย์เพื่อนใจวัยรุ่น TO BE NUMBER ONE และเพื่อนช่วยเพื่อน
๘. ศูนย์พิทักษ์สิทธิเด็ก
๙. จัดตั้งครูเวรประจำวันเดินตรวจพื้นที่เสี่ยงภายในบริเวณโรงเรียน

แนวทางการช่วยเหลือ

๑. ครูที่ปรึกษาคัดกรองนักเรียนเป็นรายบุคคล การเยี่ยมบ้าน และการคัดกรองนักเรียน ออกมา ๔ กลุ่ม ได้แก่กลุ่มปกติกลุ่มเสี่ยง กลุ่มเสพ และกลุ่มค้า
๒. หากครูที่ปรึกษาพบนักเรียนกลุ่มเสี่ยง กลุ่มเสพ และมียาเสพติดไว้ในครอบครองให้ดำเนินการ ดังนี้
 - ๒.๑ ติดต่อกับผู้ปกครองเพื่อหาแนวทางป้องกันและแก้ไขปัญหาาร่วมกัน
 - ๒.๒ ดำเนินการตามแนวทางการดูแลช่วยเหลือนักเรียนกลุ่มเสพ โดยเข้าสู่กระบวนการบำบัดรักษา
 - ๒.๓ ติดตามผลการดำเนินการอย่างต่อเนื่อง และรายงานผล การดำเนินการให้ผู้บริหารสถานศึกษาทราบ
 - ๒.๔ สถานศึกษารายงาน สพม.ตงกบ. กรณีพบว่านักเรียนเป็นผู้ค้าให้เจ้าหน้าที่ผู้มีอำนาจดำเนินการ ตามกฎหมาย
๓. กรณีนักเรียนถูกควบคุมตัวหรือเข้าสู่กระบวนการยุติธรรม ให้สถานศึกษาดำเนินการออกหนังสือรับรอง การเป็นนักเรียนเพื่อเป็นหลักฐานประกอบ

แหล่งช่วยเหลือ

๑. ศูนย์ช่วยเหลือสังคม (OSCC) โทร. ๑๓๐๐
๒. ศูนย์ฉุกเฉิน โทร. ๑๖๖๙
๓. สถานพยาบาล
๔. สถานีตำรวจ
๕. องค์กรปกครองส่วนท้องถิ่น
๖. ปปส.

ขั้นตอนการคุ้มครองและช่วยเหลือนักเรียนกรณีอื่น ๆ ยาเสพติด

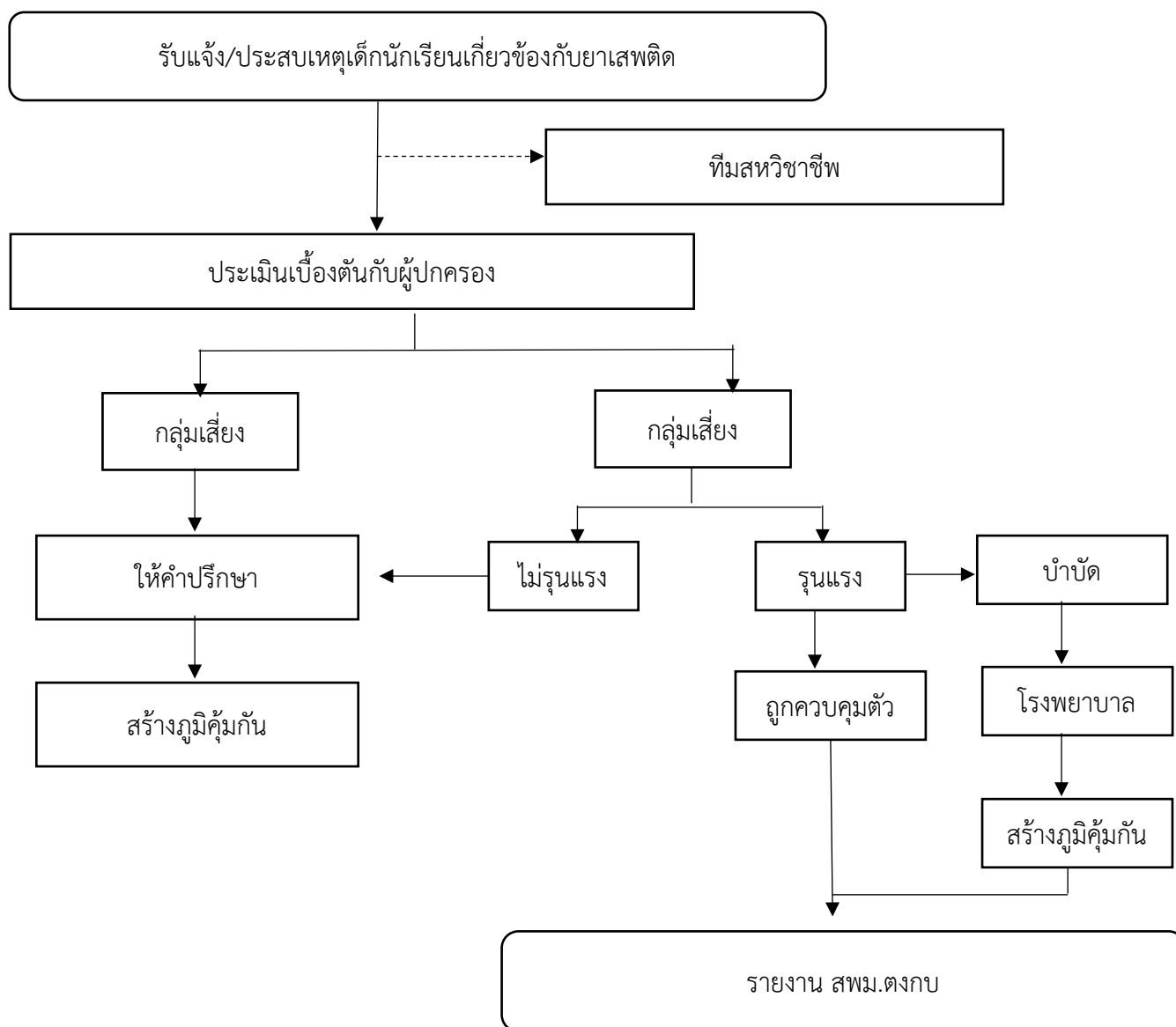

โรคติดต่อในสถานศึกษา

โรคติดต่อ คือโรคที่สามารถถ่ายทอดติดต่อกันได้ ระหว่างบุคคล โดยมีเชื้อโรคต่างๆ เป็นสาเหตุของโรคและถึงแม้ว่าเชื้อโรคจะเป็นตัวก่อเหตุ แต่พฤติกรรมที่ไม่เหมาะสมของมนุษย์ก็เป็นปัจจัยร่วมที่สำคัญที่จะทำให้เกิดโรคติดต่อนั้น ๆ กรมอนามัยได้รวบรวมนิยามของโรคติดต่อจากพระราชบัญญัติโรคติดต่อพ.ศ. ๒๕๕๘ และประกาศกระทรวงสาธารณสุข เรื่อง ชื่อและอาการสำคัญของโรคติดต่ออันตราย (ฉบับที่ ๓) พ.ศ. ๒๕๖๓ หมายถึง โรคซึ่งรัฐมนตรีว่าการกระทรวงสาธารณสุขประกาศให้เป็นโรคติดต่อ สำหรับทั่วประเทศหรือผู้ว่าราชการจังหวัดเฉพาะในเขตของตนประกาศ ให้เป็นโรคติดต่อในกรณีที่ตรวจพบหรือมีเหตุสงสัยว่าโรคใดโรคหนึ่ง เป็นโรคซึ่งอาจ ติดต่อแพร่ระบาดเป็นอันตรายแก่ประชาชนได้

มาตรการป้องกัน

๑. ควรได้รับการตรวจสุขภาพอย่างน้อยปีละครั้ง โดยหน่วยงานสาธารณสุขหรือหน่วยงานที่เกี่ยวข้อง นักเรียนที่มี โรคประจำตัวควรได้รับการดูแลจากแพทย์อย่างใกล้ชิดและควรมีสমุดบันทึกประวัติการตรวจสุขภาพประจำตัวทุกคน

๒. ครูบุคลากรและเจ้าหน้าที่ทุกภาคส่วนในสถานศึกษา ผู้ประกอบการอาหารผู้ขายอาหาร ฯลฯ ควรได้รับการตรวจสุขภาพจากแพทย์อย่างน้อยปีละ ๒ ครั้งไม่พบการแพร่ระบาดคัดกรองพบการแพร่ระบาดเฝ้าระวังการแพร่ระบาดรายงานผู้บริหารสถานศึกษา Big cleaning พิจารณาปิดสถานศึกษา สถานพยาบาล ใกล้เคียง

๓. ติดตามการป้องกัน การแพร่ระบาด อย่างต่อเนื่องดูแลช่วยเหลือ รายงาน ผอ. สพม. สถานศึกษา ต้องมี การจัดการสุขาภิบาลสุขอนามัยและสิ่งแวดล้อมให้ถูกสุขลักษณะ โดยปฏิบัติตามหลักสุขาภิบาลสถานศึกษา (รายละเอียดคู่มือแนวทางปฏิบัติ และมาตรการรักษาความปลอดภัยของสถานศึกษา ฉบับปรับปรุง พ.ศ. ๒๕๕๖ หน้า ๙๙ - ๑๐๗)

๔. สถานศึกษามีการให้ความรู้ ข้อมูล ข่าวสาร ผ่านช่องทางต่าง ๆ แก่ ครู บุคลากร และนักเรียน ในการเฝ้าระวังป้องกัน และควบคุมโรคติดต่อโดยตรงรวมถึงการขอความร่วมมือจากเจ้าหน้าที่สาธารณสุข ในท้องถิ่นโรงพยาบาลส่งเสริมสุขภาพ มาเป็นวิทยากรหรือแจ้งข้อมูลข่าวสารในรูปแบบสื่อต่าง ๆ ให้กับนักเรียนตามโอกาสที่เหมาะสม

แนวทางการช่วยเหลือ

๑. คัดกรองนักเรียน แยกนักเรียนที่ป่วยออก
๒. ส่งต่อสถานพยาบาลใกล้เคียง หรือโทรศัพท์แจ้งศูนย์ฉุกเฉิน โทร. ๑๖๖๙
๓. รายงานผู้บังคับบัญชา โดยใช้ช่องทางการสื่อสารที่รวดเร็วที่สุด
๔. แจ้งบิดา มารดา ญาติ และผู้ปกครองทราบ
๕. กรณี เป็นโรคติดต่อให้ ผู้บริหารสถานศึกษาพิจารณา ปิดสถานศึกษา โดยคำแนะนำจากสถานพยาบาล ในพื้นที่
๖. ทำความสะอาดฆ่าเชื้อโรค โดยประสานกับสาธารณสุข และองค์กรปกครองส่วนท้องถิ่นในพื้นที่
๗. ติดตามผล ข้อมูลข่าวสาร เฝ้าระวังการระบาดของโรคติดต่อ และป้องกันการแพร่ระบาดอย่างต่อเนื่อง

แหล่งช่วยเหลือ

- ๑. สถานพยาบาลใกล้เคียง
- ๒. ศูนย์ฉุกเฉิน โทร. ๑๖๖๙
- ๓. ที่ว่าการอำเภอ
- ๔. องค์การบริหารส่วนตำบล

ขั้นตอนการคุ้มครองและช่วยเหลือนักเรียนกรณีอื่น ๆ
โรคติดต่อในสถานศึกษา

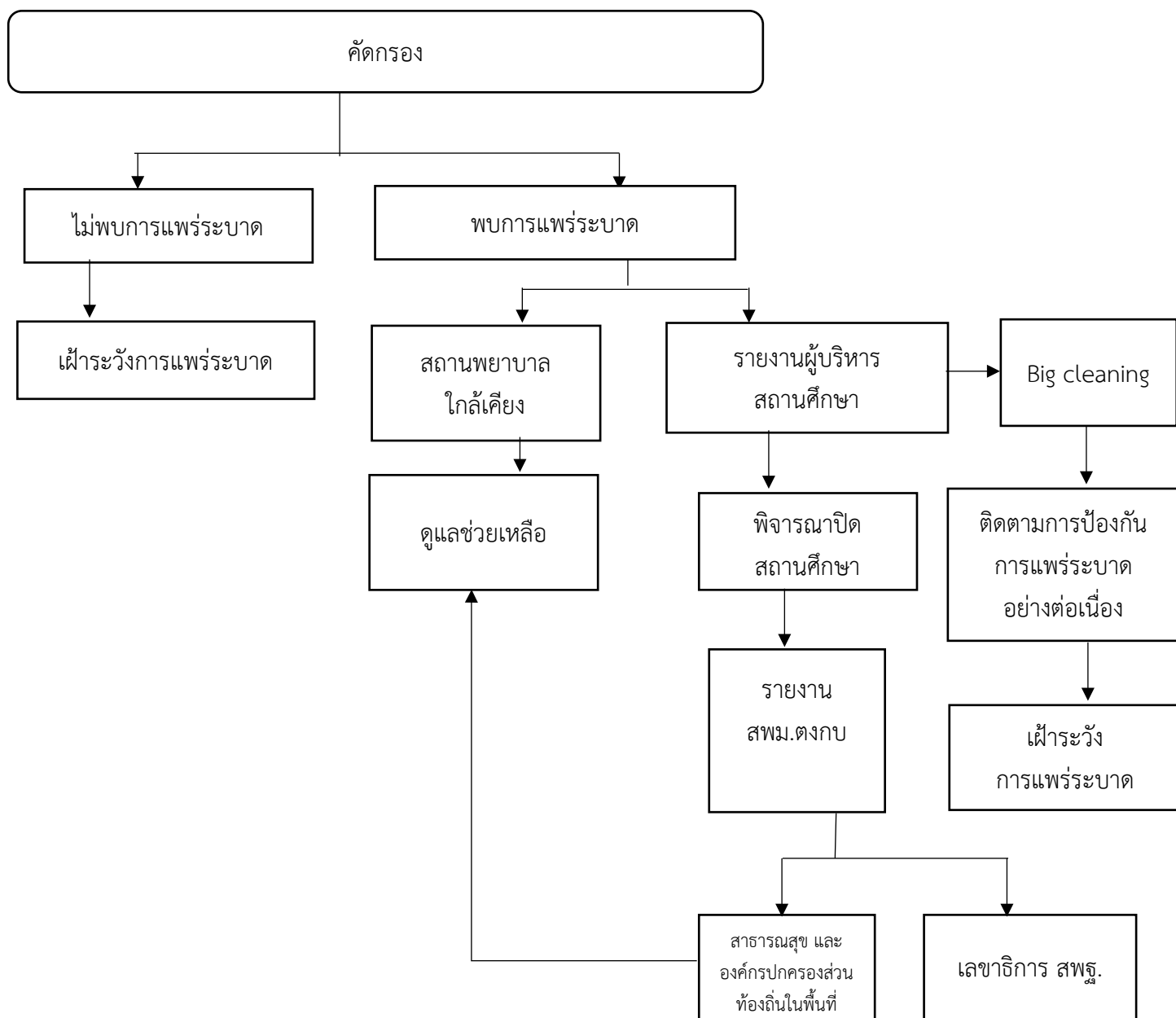

อุบัติเหตุนอกสถานศึกษา

อุบัติเหตุนอกสถานศึกษา หมายถึง ภาวะที่เกิดขึ้นอย่างกะทันหันโดยไม่ได้ตั้งใจ ทำให้เกิดความกระทบกระเทือนต่อสุขภาพชีวิตและทรัพย์สินของนักเรียน หรืออุบัติเหตุที่เกิดขึ้นมีผลกระทบต่อสถานศึกษา เช่น อุบัติเหตุกับรถนักเรียน รถทัศนศึกษา รถทัศนจร รถรับส่งนักเรียน รถโรงเรียนรถส่วนบุคคลของครูที่พานักเรียน ไปทำกิจกรรม (รายละเอียดคู่มือแนวทางการปฏิบัติมาตรการการรักษาความปลอดภัย ของสถานศึกษาฉบับปรับปรุง พ.ศ. ๒๕๕๖ หน้า ๓๙ - ๕๑) มาตรการป้องกัน ปฏิบัติตามประกาศระเบียบกระทรวงศึกษาธิการ ว่าด้วยการพานักเรียนและนักศึกษาไปนอกสถานศึกษา พ.ศ. ๒๕๖๒

แนวทางการช่วยเหลือ

๑. แจ้งศูนย์ฉุกเฉิน โทร. ๑๖๖๙ และเจ้าหน้าที่ตำรวจ
๒. แจ้งผู้บริหารสถานศึกษา ผู้ปกครอง หรือผู้อนุญาตให้นักเรียนไปนอกสถานศึกษาทราบ
๓. แจ้ง สพม./สพฐ. ทราบเป็นการเบื้องต้นทันที
๔. แจ้งทะเบียนรถประเภทรถที่ประสบอุบัติเหตุ เพื่อสถานพยาบาลจะได้ดำเนินการค่าใช้จ่ายในการรักษาพยาบาลจาก พ.ร.บ. คຸ້ມครອງผู้ประสบภัยจากรถ โดยผู้ปกครองนักเรียนไม่ต้องสำรองจ่าย
๕. จัดหาผู้ดูแลประสานงานติดตามอาการของนักเรียนและติดตามเรื่องการประกันภัย
๖. แจ้งความลงบันทึกประจำวันต่อเจ้าพนักงานไว้เป็นหลักฐานในการเรียกร้องสินไหมทดแทน
๗. กรณีที่นักเรียนทำประกันอุบัติเหตุกับบริษัทประกันภัย ให้ดำเนินการเรียกค่าเสียหายและค่าสินไหมทดแทน หากมีปัญหาให้ติดต่อประสานกับสำนักงานคณะกรรมการกำกับและส่งเสริมการประกอบธุรกิจประกันภัย
๘. กรณีนักเรียนเสียชีวิตให้ติดต่อขอรับใบรับรองของการเสียชีวิตจากสถานพยาบาลในพื้นที่

แหล่งช่วยเหลือ

๑. ศูนย์ฉุกเฉิน โทร. ๑๖๖๙
๒. สถานพยาบาล
๓. เจ้าหน้าที่ตำรวจ
๔. สำนักงานคณะกรรมการกำกับและส่งเสริมการประกอบธุรกิจประกันภัย (คปภ.)

อุบัติเหตุตุนอกสถานศึกษา

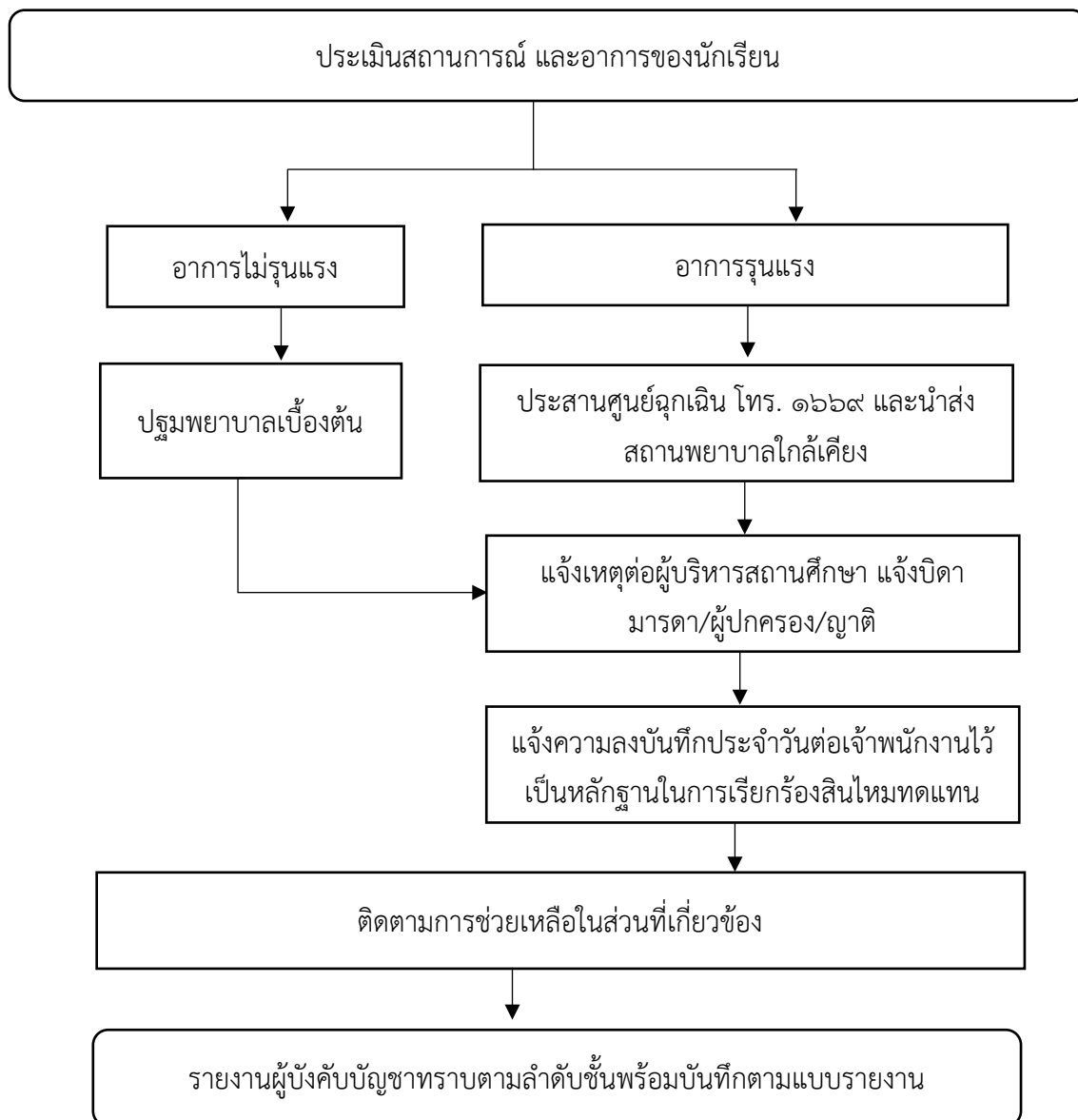

อุบัติเหตุในสถานศึกษา

อุบัติเหตุในสถานศึกษา หมายถึง อันตรายที่เกิดขึ้นในสถานศึกษาโดยฉับพลันซึ่งไม่คาดคิดมาก่อนอันเกิดขึ้นเองตามธรรมชาติหรือการกระทำของมนุษย์ส่งผลให้เกิดความเสียหาย ทั้งร่างกายและทรัพย์สิน โดยมีสถานการณ์เสี่ยงจากสภาพแวดล้อม ขาดความระมัดระวัง หรือการเรียนการสอน

มาตรการป้องกัน

๑. สร้างความตระหนักและให้ความรู้ข้าราชการครูบุคลากรทางการศึกษา และนักเรียน
๒. ตรวจสอบสภาพความพร้อมใช้งานของอาคารสถานที่และอุปกรณ์การเรียนการสอนอย่างสม่ำเสมอ
๓. สำรวจจุดเสี่ยงภายในและรอบบริเวณสถานศึกษา
๔. จัดระบบการเฝ้าระวัง เช่น ติดตั้งกล้องวงจรปิดในบริเวณจุดเสี่ยง เป็นต้น
๕. เตรียมบุคลากรและอุปกรณ์เครื่องมือการปฐมพยาบาลเบื้องต้น
๖. จัดให้มีการทำประกันภัยอุบัติเหตุสำหรับนักเรียน ข้าราชการครู และบุคลากรทางการศึกษาในสถานศึกษา
๗. จัดระบบการรายงานเหตุไปยังสถานพยาบาลใกล้เคียง หรือศูนย์ฉุกเฉิน โทร. ๑๖๖๙

แนวทางการช่วยเหลือ

๑. ปฐมพยาบาลเบื้องต้น
๒. ประสานศูนย์ฉุกเฉิน โทร. ๑๖๖๙ และนำส่งสถานพยาบาลใกล้เคียง
๓. แจ้งเหตุต่อผู้บริหารสถานศึกษา แจ้งบิดา มารดา/ผู้ปกครอง/ญาติ
๔. รายงานผู้บังคับบัญชาทราบตามลำดับชั้นพร้อมบันทึกตามแบบรายงาน
๕. ติดตามการช่วยเหลือในส่วนที่เกี่ยวข้อง

แหล่งช่วยเหลือ

๑. สถานพยาบาลใกล้เคียง
๒. ศูนย์ฉุกเฉิน โทร. ๑๖๖๙
๓. สถานีตำรวจในพื้นที่เกิดเหตุ

ขั้นตอนการคุ้มครองและช่วยเหลือนักเรียนกรณีอื่น ๆ
อุบัติเหตุในสถานศึกษา

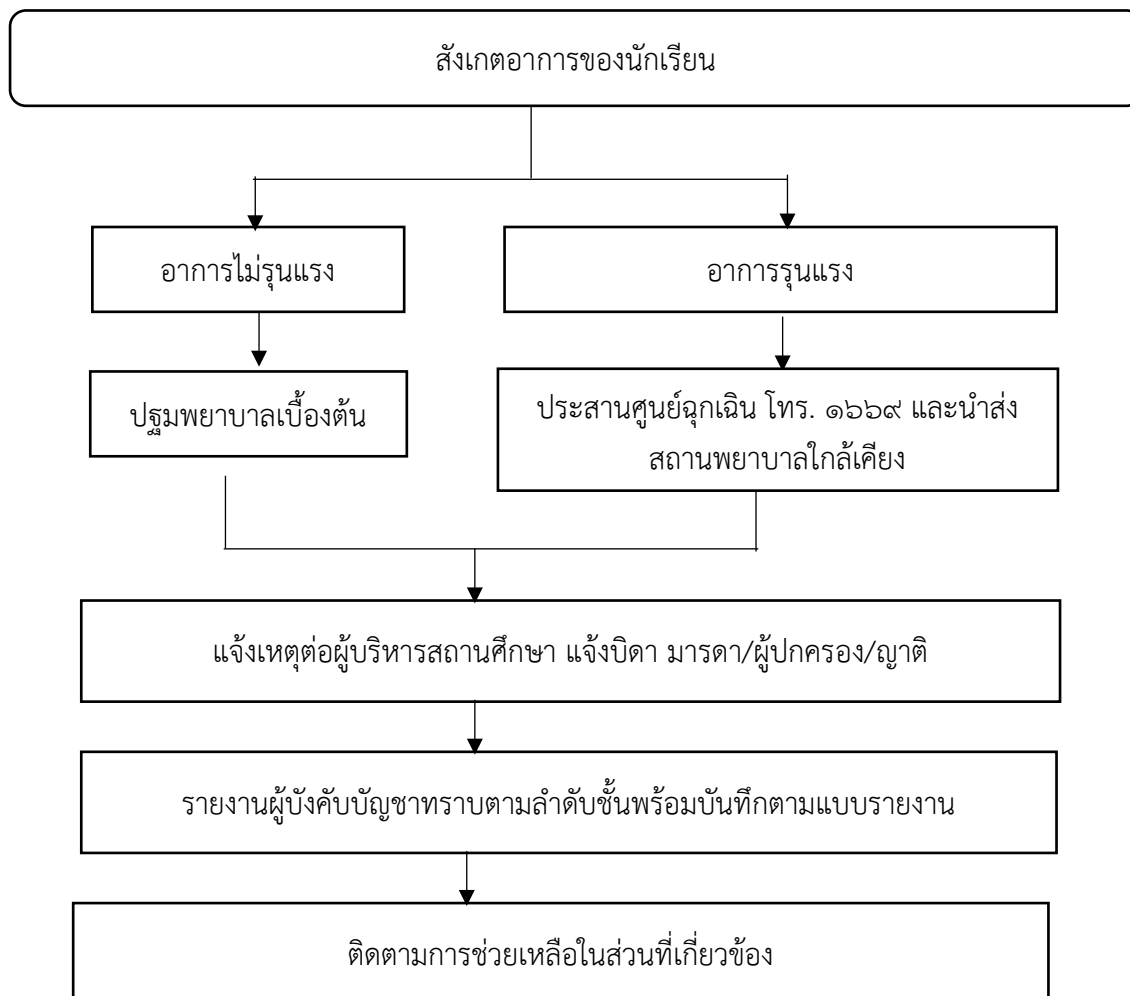

การจมน้ำ

การจมน้ำ เป็นสาเหตุการเสียชีวิตของนักเรียนประเภทหนึ่ง อุบัติเหตุการจมน้ำ พบว่า เกิดจากการรู้เท่าไม่ถึงการณ์ เกิดจากความประมาท ความคึกคะนอง มองข้ามความปลอดภัย ไม่เลือกว่าจะเป็นเด็กหรือผู้ใหญ่ ควรได้รับความรู้และฝึกทักษะชีวิตเบื้องต้น เพื่อรองรับปัญหาที่อาจเกิดขึ้น ให้สามารถช่วยเหลือตนเองและผู้อื่นได้ อย่างถูกวิธีหรือสามารถถ่ายทอดความรู้ให้กับผู้อื่นได้

มาตรการป้องกัน

๑. สถานศึกษามีการให้ความรู้เกี่ยวกับเรื่องอุบัติเหตุทางน้ำให้นักเรียนได้เรียนรู้และฝึกปฏิบัติเกี่ยวกับเรื่องของการเอาตัวรอด เมื่อต้องประสบอุบัติเหตุทางน้ำเช่น รู้จักหลักของการตะโกน การโยน การยื่น รวมถึงการลอยตัว ในน้ำแบบวิธีต่าง ๆ และที่สำคัญคือ ต้องมีความรู้เกี่ยวกับการปฐมพยาบาลคนที่จมน้ำเบื้องต้นที่ถูกต้อง นอกจากนี้ สถานศึกษาควรจะให้ความรู้เรื่องของการปฏิบัติตนเมื่อต้องทำภารกิจเกี่ยวกับกิจกรรมทางน้ำด้วย

๒. สำรวจจุดเสี่ยงต่อการจมน้ำของนักเรียนในสถานศึกษา และบริเวณรอบ ๆ สถานศึกษา

๓. แจ้งเตือนจุดเสี่ยงให้นักเรียนทราบและติดป้ายแจ้งเตือน หรือล้อมรั้วให้มีความปลอดภัยสูง

๔. กรณีที่สถานศึกษามีสระว่ายน้ำ หรือกิจกรรมทางน้ำให้จัดตั้งอุปกรณ์ชูชีพ เพื่อให้เกิดความปลอดภัย และมีครูควบคุมดูแลอย่างใกล้ชิด

๕. สถานศึกษาจัดให้มีการสอนว่ายน้ำ เพื่อป้องกันการจมน้ำเป็นไปตามบริบทที่เอื้อของแต่ละพื้นที่

แนวทางการช่วยเหลือ

กรณีไม่เสียชีวิต

๑. ปฐมพยาบาลเบื้องต้นด้วยวิธีที่ถูกต้อง

๒. แจ้งเหตุต่อผู้บริหารสถานศึกษาสถานพยาบาลใกล้เคียง ศูนย์ฉุกเฉิน โทร. ๑๖๖๙ และแจ้งบิดามารดาผู้ปกครอง ญาติ

๓. รายงานผู้บังคับบัญชาทราบตามลำดับชั้นพร้อมรายงาน ตามแบบรายงาน

๔. กรณีที่นักเรียนทำประกันอุบัติเหตุกับบริษัทประกันภัย ให้ดำเนินการเรียกค่าเสียหาย และ ค่าสินไหม ทดแทน หากมีปัญหาให้ติดต่อประสานกับสำนักงานคณะกรรมการกำกับและส่งเสริมการประกอบธุรกิจประกันภัย (คปภ.)

๕. รายงานผู้บังคับบัญชาทราบเป็นระยะ ๆ จนการช่วยเหลือเสร็จสิ้นกระบวนการ

กรณีเสียชีวิต

๑. แจ้งผู้บริหารสถานศึกษาเจ้าพนักงานปกครองเจ้าหน้าที่ตำรวจ

๒. กันพื้นที่เกิดเหตุและอำนวยความสะดวกเจ้าพนักงาน

๓. รายงานผู้บังคับบัญชาตามลำดับชั้นทราบและแจ้ง บิดามารดา ผู้ปกครอง ญาติ

๔. กรณีที่นักเรียนทำประกันอุบัติเหตุกับบริษัทประกันภัยให้ดำเนินการเรียกค่าเสียหายและค่าสินไหม ทดแทนหากมีปัญหาให้ติดต่อประสานกับสำนักงานคณะกรรมการกำกับและส่งเสริมการประกอบธุรกิจประกันภัย (คปภ.)

๕. กรณีมีสื่อมวลชนเข้าติดตามข่าวให้รายงาน ผู้อำนวยการ และ ผอ.สพม.ตามลำดับ ทันที

๖. รายงานผู้บังคับบัญชาทราบเป็นระยะ ๆ จนการช่วยเหลือเสร็จสิ้นกระบวนการ

แหล่งช่วยเหลือ

๑. สถานพยาบาลใกล้เคียง
๒. ศูนย์ฉุกเฉิน โทร. ๑๖๖๙
๓. สถานีตำรวจพื้นที่เกิดเหตุ (กรณีเสียชีวิต)

ขั้นตอนการคุ้มครองและช่วยเหลือนักเรียนกรณีอื่น ๆ การจมน้ำ

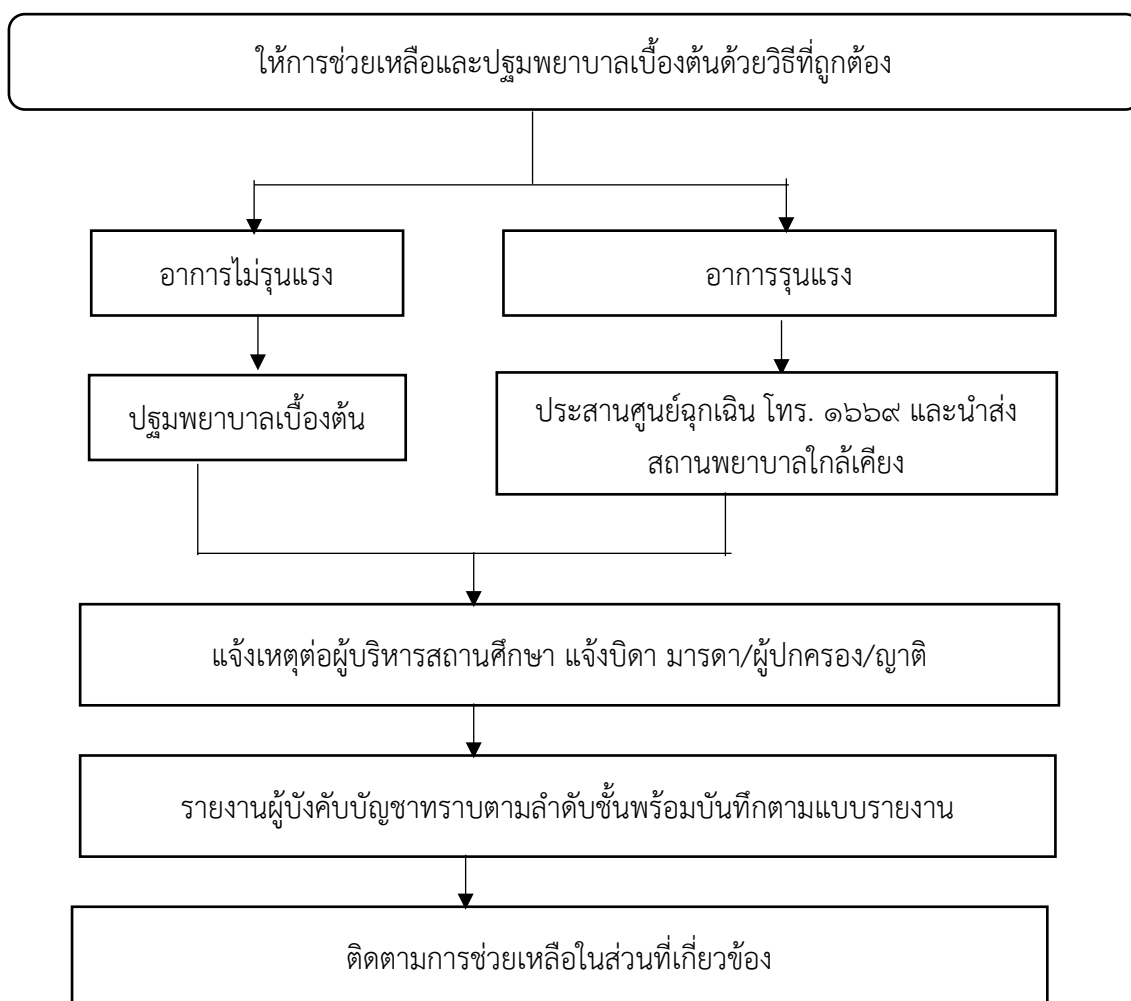

แผนปฏิบัติการตอบสนองต่อภาวะฉุกเฉินกรณีเกิดเหตุ "แผนเหตุกราดยิง (Active Shooter)" ภายในพื้นที่โรงเรียนรัฐฯ อนุสรณ์ สำนักงานเขตพื้นที่การศึกษามัธยมศึกษาต.ร่ง กระบี่

๑. ความเป็นมา

ความก้าวร้าว รุนแรงเป็นธรรมชาติของมนุษย์เพื่อความอยู่รอด สำคัญอยู่ที่คนเราต้องคุมความรุนแรงออกมาสำคัญให้ให้เหมาะสมและเป็นประโยชน์ ความรุนแรงเป็นสิ่งที่เกิดขึ้นได้ทุกคน ซึ่งทุกต้องเข้าใจว่ามีโอกาส กระทำ ความรุนแรงแก่ผู้อื่นได้ทั้งด้านการพูด และการกระทำโดยจะเกี่ยวกับความปกติหรือผิดปกติในจิตใจก็ได้

ดังนั้นเมื่อความก้าวร้าวรุนแรงเป็นธรรมชาติของมนุษย์เพื่อความอยู่รอดแต่การฝึกที่จะคุมความก้าวร้าวมิให้แสดงความรุนแรงออกมา จึงมีความสำคัญมากกว่า ความรุนแรงในสังคมที่มีมานานส่วนใหญ่มักเกิดในกลุ่มชนเล็กๆ บางกลุ่มจนทำให้เราอาจจะละเลยไม่ใส่ใจ แต่สามารถเกิดขึ้นได้กับทุกคน ตัวอย่างจากเหตุการณ์รุนแรงในโรงเรียน มหาวิทยาลัย ๓ จังหวัดชายแดนใต้ รวมทั้งเหตุการณ์กราดยิงที่จังหวัดหนองบัวลำภู ซึ่งถือเป็นเหตุการณ์ที่พวกเราต้องหันกลับมาพิจารณาวิธีการเลี้ยงและสอนลูกให้อยู่ได้ในทุกสถานการณ์ โดยฝึกควบคุมตัวเอง คุมความก้าวร้าวของตนเอง สร้างภูมิคุ้มกันในการรับมือ แก้ปัญหาเฉพาะหน้าไม่ได้ มีวิธีเอาตัวรอดจากเผชิญเหตุการณ์กราดยิงของ Active Shooter

๒. วัตถุประสงค์

เพื่อใช้เป็นแนวทางในการบูรณาการบริหารจัดการ ประสานความร่วมมือ ของทุกภาคส่วนองค์กรภาครัฐ และชุมชนรอบโรงเรียน ในการประสานงาน การสั่งการ และการติดต่อสื่อสารเมื่อเกิดเหตุไม่สงบเรียบร้อยเกิดขึ้น เพื่อควบคุมหรือลดผลกระทบที่เกิดขึ้นได้อย่างรวดเร็วและมีประสิทธิภาพ

๓. ขอบเขต

แผนปฏิบัติการตอบสนองต่อสภาวะฉุกเฉิน กรณีเกิดเหตุ “เหตุกราดยิง” ภายในพื้นที่ โรงเรียนรัฐฯ อนุสรณ์ สำนักงานเขตพื้นที่การศึกษามัธยมศึกษาต.ร่ง กระบี่ ทั้งหมด

๔. นิยามศัพท์

๔.๑ เหตุฉุกเฉิน/ภาวะฉุกเฉิน (Emergency) หมายถึง เหตุการณ์หรือสภาวะที่มีอันตรายหรืออันตรายแฝงสูง ซึ่งเมื่อเกิดขึ้นแล้วส่งผลกระทบต่อชีวิต ทรัพย์สิน สิ่งแวดล้อม หรือเป็นสภาวะที่เกิดขึ้นแล้วไม่สามารถควบคุมให้อยู่ในสภาวะปกติได้ในเวลาอันจำกัด

๔.๒ Active Shooter หมายถึง คำเรียกปืนกราดยิงในที่สาธารณะชน

๔.๓ ศูนย์ควบคุมภาวะฉุกเฉิน (Emergency Center) หมายถึง งานจราจรและความปลอดภัย กองกายภาพและสิ่งแวดล้อม เพื่อใช้ในการควบคุม สั่งการและประสานงานปฏิบัติระหว่างหน่วยงานราชการภายในและภายนอก ตามโครงสร้างแผนปฏิบัติการภาวะฉุกเฉินในกรณีเกิดการกราดยิงในที่สาธารณะชน ในการควบคุมสถานการณ์ในพื้นที่ได้อย่างมีประสิทธิภาพ รวดเร็ว และทั่วถึง

๔.๔ กองอำนวยการ หมายถึง ศูนย์อำนวยการในการประสานงานสำหรับหน่วยราชการภายนอก ระดับอำเภอไปจนถึงระดับจังหวัด ที่เข้ามาสนับสนุนการปฏิบัติระหว่างเกิดเหตุ ในการควบคุมสถานการณ์ในพื้นที่เกิดเหตุได้อย่างมีประสิทธิภาพ รวดเร็ว และทั่วถึง

๔.๕ ผู้บัญชาการเหตุการณ์ (IC: Incident Commander) หมายถึง ผู้อำนวยการโรงเรียนหรือผู้ที่ได้รับมอบหมาย

๔.๖ ผู้อำนวยการควบคุมภาวะฉุกเฉิน (ED: Emergency Director) หมายถึง ผู้อำนวยการ ภายภาพ และสิ่งแวดล้อม ที่เกิดเหตุ (ED) ที่มีเหตุการณ์ร้าย ทำหน้าที่สั่งการ ณ จุดเกิดเหตุ ทำหน้าที่ควบคุมสถานการณ์ และสั่งการในการระงับเหตุและช่วยชีวิตที่จุดเกิดเหตุ

๔.๗ ฝ่ายประสานงาน (MC: MUTUAL AID CO-ORDINATOR) หมายถึง งานจราจรและความปลอดภัย เป็นผู้ที่ทำหน้าที่ประสานงานกับหน่วยงานสนับสนุนภายนอก ให้การต้อนรับ แจกข้อมูลข่าวสารและการประสานงานรถดับเพลิง/ เจ้าหน้าที่ตำรวจสถานีตำรวจภูธร /กู้ชีพ-กู้ภัย/

๔.๘ ฝ่ายข่าวสาร (New Monitor) ตั้งอยู่กองอำนวยการ Green Zone โดยงานสื่อสารองค์กร กองบริหารงานทั่วไป มีหน้าที่ในการบริหารจัดการการให้หรือรวบรวมข้อมูลข่าวสารเฝ้าติดตามข่าวทางสื่อช่องต่าง ๆ รวมถึงคำแถลงการณ์/เขียนข่าว/คำถามและคำตอบ แล้วนำเสนอต่อ ED เพื่อพิจารณา

๔.๙ การรายงาน หมายถึง การบอกกล่าวหรือมอบข้อมูลในสิ่งที่เกิดขึ้น

๕. หน้าที่และความรับผิดชอบ

๕.๑ โครงสร้างและหน้าที่ของการบริหารแผนความปลอดภัย

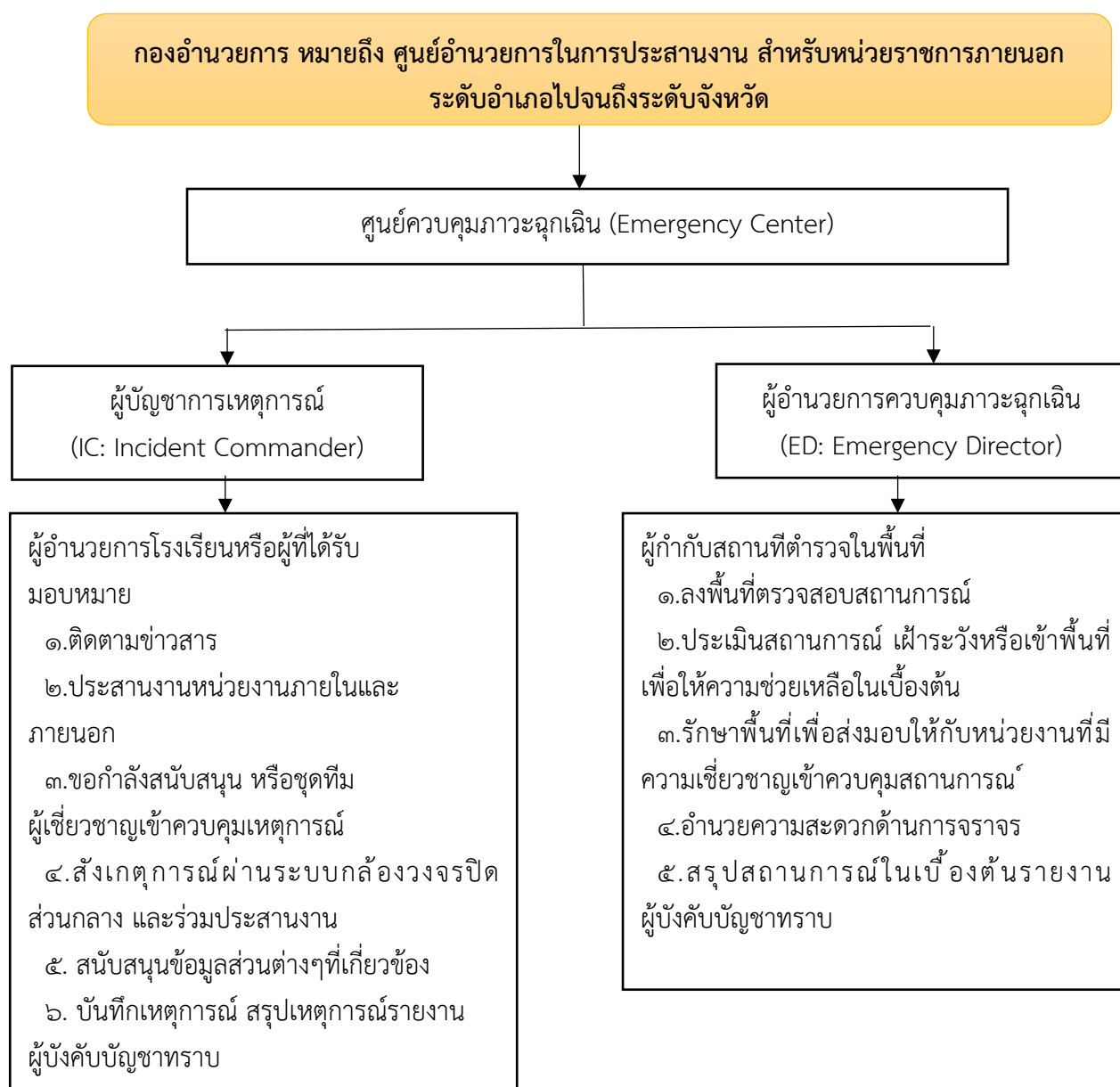

๖. หน้าที่และความรับผิดชอบเพื่อพบเหตุกราดยิง (Active Shooter)

- ๖.๑ จัดตั้งกองอำนวยความสะดวก
- ๖.๒ งานจราจรและความปลอดภัย
- ๖.๓ ประสานงานไปยังสถานีตำรวจภูธรวังวิเศษ
- ๖.๔ ประสานงานไปยังโรงพยาบาลวังวิเศษ / เทศบาลตำบลวังวิเศษ และกู้ชีพ-กู้ภัย มาที่เกิดเหตุ
- ๖.๕ รายงานสถานการณ์
- ๖.๖ นำพาบุคคลออกจากอาคาร
- ๖.๗ กั้นพื้นที่ Red Zone
- ๖.๘ งานจราจรและความปลอดภัย
- ๖.๙ ปิดประตูทุกประตู
- ๖.๑๐ ป้องกันบุคคลภายนอกเข้ามาในพื้นที่ก่อนได้รับอนุญาตควบคุมระบบ CCTV อำนาจความสะดวกให้กับหน่วยงานสนับสนุน พร้อมควบคุมการจราจร

๗. การเอาชีวิตรอดหากอยู่ในเหตุสถานการณ์รุนแรงกราดยิง

- (๑) วางแผนกับครอบครัวหรือในโรงเรียน ทำให้แน่ใจว่าทุกคนรู้แผน รู้ว่าตัวเองจะต้องทำอย่างไรถ้าพบกับ ผู้กราดยิง
- (๒) พยายามมองหาทางออกที่ใกล้ที่สุดสองทางออกในทุก ที่ที่ผ่านไป วางแผนหนีไว้ใจและมองหาสถานที่อาจใช้เป็นที่ซ่อนตัวได้ในทุกที่ที่คุณไป
- (๓) อย่ากดสัญญาณดับเพลิงเพราะจะทำให้คนยิ่งแตกตื่นและตกเป็นเป้าโจมตีได้ง่าย แต่ให้ตะโกนคำว่า “ปืน” หรือมือปืนแทน
- (๔) ทำความเข้าใจแผนสำหรับคนพิการหรือต้องการช่วยเหลือพิเศษขณะเกิดเหตุหนี
- (๕) การหนีจากผู้ก่อเหตุกราดยิง (Active Shooter) คือ ความเร็วด่วนสูงสุด
- (๖) ทิ้งสัมภาระส่วนตัว ทิ้งคนอื่น และหนีอย่างเดียว หรือจะช่วยเหลือผู้อื่นหนีด้วยถ้าเป็นไปได้
- (๗) หนีไปทางออกที่ใกล้ที่สุดและไม่มีผู้ก่อเหตุ เช่น ทางออกฉุกเฉิน หน้าต่าง
- (๘) ถ้าถูกผู้ก่อเหตุพบ ให้วิ่งซิกแซก และหลบหาที่กำบังเป็นระยะ อาจเป็นเสา กำแพง หรือวัตถุที่แข็งแรง แข็งเตียนและป้องกันไม่ให้ใครก็ตามที่จะเข้าไปในพื้นที่ที่เกิดเหตุกราดยิง
- (๙) โทรแจ้งเหตุ ๑๙๑ (สายตรง) เมื่อคุณปลอดภัย เพื่อที่จะให้การประสานงานกับหน่วยงานภายนอก และให้เป็นไปตามแผนที่กำหนด

การซ่อนตัว

- (๑) หลบซ่อนในห้องที่แข็งแรงและหาสิ่งของขนาดใหญ่มาปิดกั้นทางเข้า-ออก ล็อคประตูปิดม่านบังสายตา และปิดไฟหากไม่มีทางเลือก
- (๒) กระจายกันซ่อนเพื่อให้ผู้กราดยิงก่อเหตุยากขึ้น
- (๓) อยู่ให้เงียบที่สุด ปิดเสียงเครื่องมือสื่อสาร โทรศัพท์ ปิดการส่ง จนกว่าตำรวจจะให้ สัญญาณว่าปลอดภัย

(๔) พยายามสื่อสารกับตำรวจอย่างเงียบ ๆ ใช้ SMS หรือพิมพ์หรือติดต่อ ๑๙๑ เพื่อแจ้งเหตุแต่ห้ามแชร์ Location ที่หลบซ่อนลงในสื่อสาธารณะ เพราะจะทำให้คนร้ายรู้ที่อยู่เราได้

(๕) สถานที่ซ่อนควรรอยู่นอกสายตาผู้กราดยิงและมีอะไรป้องกันถ้าผู้กราดยิงมาทางคุณ

(๖) ถ้ามีคนบาดเจ็บขอความช่วยเหลือคุณต้องแน่ใจว่าผู้ก่อเหตุไม่ได้อยู่บริเวณนั้น ก่อนที่จะเปิดประตูให้ผู้บาดเจ็บเข้ามาหลบภัยแล้วจึงไปช่วยเหลือผู้บาดเจ็บอื่น

ฝึกหัดวางแผนในสถานการณ์ต่าง ๆ

๑. สังเกตคนร้าย

- การแต่งกาย ซึ่งส่วนใหญ่จะสะพายกระเป๋า ใส่เสื้อคลุมที่ปกปิด เพื่อซ่อนอาวุธที่นำมา
- ท่าทางการเดิน จะเป็นการก้าวสั้น ๆ เนื่องจากต้องประคองปืนขณะเดิน
- ท่าทางของคนรอบข้าง หากดูแล้วไม่น่าไว้วางใจควรรออยู่ห่างและมองหาทางออกไว้ล่วงหน้า

๒. หนี - ซ่อน - สู้

หนี- เมื่อเจอกับเหตุการณ์กราดยิง สิ่งแรกที่ต้องทำคือวิ่งหนีหาทางออกที่ปลอดภัยจากสถานที่นั้นให้เร็วที่สุด เช่น ประตู ทางออกฉุกเฉิน โดยขณะวิ่งพยายามเงียบให้มากที่สุดและวิ่งให้ไวที่สุด และอย่ากลับเข้าพื้นที่นั้นเด็ดขาด และหากเป็นไปได้ให้พาเพื่อนและคนรอบข้างออกไปด้วย ทั้งนี้การหนีออกจากที่เกิดเหตุควรไปให้ไกลที่สุดเพราะหากไม่ไกลอาจจะอยู่ในระยะการยิงของอาวุธปืนได้ อย่างน้อยควรพาตัวเองออกไปไกลกว่าระยะ ๖๐๐ เมตร

ซ่อน - กรณีวิ่งเจอทางตัน หรือหนีไม่ทัน ระวังอย่าซ่อนหลังประตู เพราะประตูมักเป็นจุดแรก ๆ ที่คนร้ายเล็งเป็นเป้า และประตูไม่สามารถกันกระสุนได้ หากซ่อนควรมองหาที่หลบที่กันกระสุนได้หากเลือกหลบในห้อง ให้ล็อคและนำวัตถุที่มีน้ำหนักมาขวางประตูไว้ เมื่อเราซ่อนทำตัวให้เงียบที่สุด และอย่าลืมปิดเสียงโทรศัพท์ด้วยพร้อมกับหรี่แสงให้เหลือน้อยที่สุด ถ้าซ่อนตัวได้ ให้รอจนกว่าสถานการณ์จะสงบ

สู้- นี่เป็นทางออกสุดท้ายหากหนีไม่ได้แล้ว ต้องหันมาสู้เพื่อหาทางรอด ต้องพยายามมีสติให้มากที่สุดอันดับแรกคือมองหาอาวุธ อย่างอุปกรณ์ใกล้ตัว เช่น ปากกา ขาแว่น หรืออะไรที่จับถนัดมือ ในการต่อสู้ให้มุ่งไปที่จุดอ่อนของผู้ร้าย เช่น ตา ต้นคอ หรือจุดอ่อนอื่นๆ เมื่อคนร้ายเสียหลักเราก็พยายามหนีให้เร็วที่สุดที่สำคัญเมื่อตกอยู่ในสถานการณ์ไม่คาดคิด เราอาจจะสูญเสียการได้ยิน หรืออาการหูดับ เนื่องจากอาการตื่นตระหนก หัวใจเต้นเร็ว ไม่รู้รู้สึกรอบตัว ต้องตั้งสติ ไม่ส่งเสียงโวยวาย เงียบ และหนีให้เร็วที่สุดส่วนขั้นตอนการทำงานพื้นฐานของตำรวจที่เราควรรู้คือ เมื่อตำรวจมาถึงที่เกิดเหตุ ตำรวจจะเลือกจัดการคนร้ายก่อน เมื่อจัดการได้แล้ว จะเข้าช่วยเหลือผู้บาดเจ็บ

การโทร. แจ้งเหตุฉุกเฉิน ๑๙๑

- บอกตำแหน่งที่อยู่
- บอกว่าเกิดอะไรขึ้น
- บอกว่าเผชิญอะไร
- บอกความช่วยเหลือที่ต้องการ

เมื่อตกเป็นตัวประกัน

หากเหตุการณ์กราดยิงกลายเป็นการควบคุมตัวผู้มีชีวิต เพื่อเจรจาต่อรอง หรือเราอยู่ในสถานการณ์ที่ถูกจับเป็นตัวประกัน วอลเลซ ไชนส์ (Wallace Zeins) อดีตตำรวจนิวยอร์ก ผู้รับหน้าที่เจรจากับคนร้ายมากกว่า ๒๐ ปี เคยบอกวิธีรับมือหากถูกจับเป็นตัวประกันกับสำนักข่าว abc NEWS ไว้เป็น ๖ ขั้นตอนว่า

๑. **อยู่ในความสงบ** หรืออยู่เฉยๆ หลีกเลี่ยงการแสดงความก้าวร้าวต่อผู้จับกุม เพราะช่วงเวลา ๓๐ นาทีแรก จะเป็นช่วงที่คนร้ายตั้งเครียดที่สุด

๒. **สังเกตสิ่งรอบตัว** ประตูห้องเปิดเข้าหรือเปิดออก รายละเอียดของคนที่จับตัวเรา เสื้อผ้าสิ่งที่เขาสวม มีอาวุธไหม มีคนร้ายกี่คน

๓. **พูดเท่าที่จำเป็น** เฉพาะตอนผู้ร้ายพูดด้วย เนื่องจากตัวประกันเป็นเพียงเครื่องมือในการต่อรอง หากไม่มีทักษะในการต่อรองที่ดีพอ การสื่อสารที่ก่อให้เกิดผลลบอาจเกิดขึ้นได้ และควรหลีกเลี่ยงการพูดถึงเรื่องศาสนา การเมือง หรือเรื่องที่จะเพิ่มภาวะความเครียด

๔. **ทำท่าที่อ่อนแอ** บอกคนที่จับตัวประกันว่าต้องการยาสำคัญ เพราะคนป่วยมักเป็นตัวประกันคนแรกๆ ที่คนร้ายจะปล่อยตัว เนื่องจากตัวประกันที่มีค่าที่สุดคือคนที่มีชีวิต

๕. **อย่าพยายามเป็นวีรบุรุษหรือพยายามหลบหนี** เพราะหากคนร้ายมีปืน ใดๆ ไรกระสุนก็เร็วกว่าเรา

๖. **อย่าวิ่งเมื่อมีการเข้าบุกช่วยเหลือน** เพราะตำรวจอาจแยกไม่ออกกว่าเป็นตัวประกันหรือคนร้าย ให้หมอบราบต่ำติดพื้น ทั้งนี้เพื่อให้พ้นจากวิถีกระสุนด้วยหากเกิดการปะทะขึ้น

ข้อควรปฏิบัติสำหรับผู้เฝ้าดูเหตุการณ์ (ไทยมุง)

- ไม่ควรเข้าไปมุงเด็ดขาด เพราะการเคลื่อนไหวของคนที่ยิงดูอาจไปกระตุ้น ทำให้คนร้ายทำร้ายตัวประกันได้
- ไม่ตะโกนหรือแสดงอารมณ์ร่วมกับเหตุการณ์ เพราะอาจไปกระตุ้นคนร้ายได้เช่นกัน
- ควรทิ้งระยะห่างจากเหตุการณ์ เพื่อให้เจ้าหน้าที่ทำงานได้อย่างสะดวก
- หากรู้ข้อมูลเกี่ยวกับคนร้ายให้รีบแจ้งแก่เจ้าหน้าที่ทันที

การรับมือปัญหาสุขภาพจิตหลังรับรู้ข่าวเหตุการณ์รุนแรง

กรมสุขภาพจิต กระทรวงสาธารณสุข เผยแพร่ข้อมูลการดูแลจิตใจเมื่อทราบข่าวหรือเห็นภาพความรุนแรง ไว้ดังนี้

๑. หลีกเลี่ยงการรับข่าวที่มากเกินไป ใช้เวลากับกิจกรรมอื่นๆ เพิ่มขึ้น เพื่อลดอารมณ์ และความเครียดจากการรับข่าวสาร

๒. หยุคส่งต่อภาพความรุนแรง ไม่ส่งภาพเหตุการณ์ หรือคลิปเหตุการณ์ ความรุนแรง ที่ส่งผลต่ออารมณ์ความรู้สึก

๓. ให้ความสำคัญกับอารมณ์ที่เกิดขึ้น ทั้งอารมณ์ช็อก เสียใจ โกรธ ทำใจไม่ได้ รู้สึกผิด สงบและยอมรับ

๔. แบ่งปันความรู้สึก พูดคุย ระบายความรู้สึกโดยเน้นความเข้มแข็งของจิตใจ ที่สามารถจัดการความยากลำบากไปได้

๕. ถ้ารู้สึกไม่ไหว ขอคำปรึกษา ผ่านสายด่วนสุขภาพจิต ๑๓๒๓ ฟรี ตลอด ๒๔ ชั่วโมง

๘. การฝึกซ้อม

งานฝ่ายบริหารงานทั่วไป จะต้องดำเนินการฝึกซ้อม ตามแผนควบคุมภาวะฉุกเฉินเหตุกราดยิง (Active Shooter) อย่างน้อยปีละ ๑ ครั้ง หรือตามความเหมาะสมตามสถานการณ์

๙. การทบทวนและปรับปรุงแผน

๑. กำหนดให้มีการทบทวนแผนฯ อย่างน้อยปีละ ๑ ครั้ง ให้เป็นปัจจุบันสอดคล้องกับกฎหมายที่เกี่ยวข้องและปัญหาอุปสรรคที่พบจากการซ้อมแผนปฏิบัติการในภาวะฉุกเฉินฯ หรือหลังจากเกิดเหตุจริง

๒. กำหนดให้คณะกรรมการฯ ได้รับการแต่งตั้งจากผู้อำนวยการโรงเรียน เป็นผู้ดำเนินการปรับปรุงข้อมูลของแผนปฏิบัติการในภาวะฉุกเฉินฯ

การนิเทศ ติดตามและประเมินผล การขับเคลื่อนโครงการเฝ้าระวังภัยและการให้ข้อมูลข่าวสาร

แนวทางการนิเทศติดตามและประเมินผล การดำเนินการตามมาตรการการเฝ้าระวังภัยและการให้ข้อมูลข่าวสารในสถานศึกษา ในรูปแบบบูรณาการการทำงานร่วมกันระหว่างโรงเรียนกับภาคเครือข่าย ใช้รูปแบบการนิเทศ ติดตามประเมินผลแบบร่วมพัฒนา กำหนดให้มีการกำกับติดตามประเมินผล เพื่อเป็นข้อมูลในการพัฒนาการขับเคลื่อนการเฝ้าระวังภัยและการให้ข้อมูลข่าวสารในสถานศึกษา ตามนโยบายกระทรวงศึกษาธิการ รวมถึงการเก็บรวบรวมข้อมูลผ่านระบบอิเล็กทรอนิกส์ การติดตามประเมินผลระหว่างการทำงานและหลังเสร็จสิ้นการดำเนินงานโครงการ ตามปฏิทินแผนการดำเนินงานตามโครงการ การนิเทศติดตามและประเมินผลโครงการเฝ้าระวังภัยและการให้ข้อมูลข่าวสาร โรงเรียนได้กำหนดแผนนิเทศติดตามและประเมินผล การขับเคลื่อนสู่การปฏิบัติ มีแนวทางการขับเคลื่อน ดังนี้

๑. แต่งตั้งคณะกรรมการนิเทศ ติดตาม และประเมินผล โดยมีองค์ประกอบคณะกรรมการ ดังนี้

๑.๑ ผู้อำนวยการโรงเรียน คณะครู บุคลากรที่ได้รับมอบหมาย

๑.๒ ตัวแทน เครือข่าย

๒. ดำเนินการประชุมชี้แจง สร้างความเข้าใจสาระของแผนนิเทศ ติดตาม และประเมินผล ให้กับบุคลากร ผู้ปฏิบัติเพื่อการมีส่วนร่วมและดำเนินงานให้เป็นไปอย่างมีประสิทธิภาพ

๓. คณะกรรมการนิเทศ ติดตาม และประเมินผล ประชุมวางแผนเพื่อ

๓.๑ กำหนดแนวทาง/กระบวนการนิเทศ ติดตาม และประเมินผล

๓.๒ กำหนดปฏิทินการนิเทศ ติดตาม และประเมินผล

๓.๓ จัดทำ / ปรับปรุงเครื่องมือนิเทศ ติดตาม และประเมินผล ให้สอดคล้อง เหมาะสมกับ

ประเด็น การนิเทศ ติดตาม และประเมินผล

๔. ประสานกับหน่วยงานองค์กรภาคีเครือข่าย เพื่อดำเนินการนิเทศ ติดตาม และ ประเมินผล ดังนี้

๔.๑ กลุ่มนิเทศ ติดตาม และประเมินผล ประสานหน่วยงาน เครือข่าย

๔.๒ แจ้งวิธีการและประเด็นการนิเทศ ติดตาม และประเมินผล ให้คณะกรรมการนิเทศ

ติดตามและประเมินผล ทราบ

๔.๓ ส่งเครื่องมือนิเทศ ติดตาม และประเมินผล ให้คณะกรรมการนิเทศ ติดตาม และประเมินผล ทราบ เป็นการล่วงหน้า

๕. ดำเนินการนิเทศ ติดตาม และประเมินผล ตามปฏิทิน/กำหนดการ/ประเด็นการนิเทศ ที่กำหนด

๖. สรุปผลการนิเทศ ติดตาม และประเมินผล การนิเทศ ติดตาม/ประเด็นที่กำหนด โดยคณะกรรมการนิเทศ ติดตาม และประเมินผล ดำเนินการสรุปประเด็นที่กำหนด จากการนิเทศ ติดตาม และประเมินผล การขับเคลื่อนโครงการเฝ้าระวังภัยและการให้ข้อมูลข่าวสารในสถานศึกษา

๗. รายงานผลการนิเทศ ติดตาม และประเมินผล ดำเนินการได้ดังนี้

๗.๑ รายงานผลการนิเทศ ติดตาม และประเมินผล เฉพาะประเด็นที่กำหนด

๗.๒ รายงานผลการนิเทศ ติดตาม และประเมินผล ในภาพรวม





คำสั่งโรงเรียนราชานุประดิษฐ์อนุสรณ์

ที่ ๑๕๓/๒๕๖๗

เรื่อง แต่งตั้งคณะกรรมการขับเคลื่อนโครงการสถานศึกษาปลอดภัย

ด้วยสำนักงานคณะกรรมการการศึกษาขั้นพื้นฐาน ได้มีนโยบายให้สถานศึกษาทุกแห่งดำเนินการด้านความปลอดภัยในสถานศึกษา ตามโครงการ MOE Safety Center เพื่อดูแลช่วยเหลือภัยทั้ง ๔ กลุ่มภัย อันจะเกิดอันตรายต่อผู้เรียน ประกอบด้วย

- ๑) ภัยที่เกิดจากการใช้ความรุนแรงของมนุษย์ (Violence)
- ๒) ภัยที่เกิดจากอุบัติเหตุ (Accident)
- ๓) ภัยที่เกิดจากการถูกละเมิดสิทธิ (Right)
- ๔) ภัยที่เกิดจากผลกระทบต่อสุขภาพร่างกายและจิตใจ (Unhealthiness)

เพื่อให้การดำเนินงานเป็นไปด้วยความเรียบร้อย มีประสิทธิภาพ บรรลุตามวัตถุประสงค์ อาศัยอำนาจตามความในมาตรา ๓๔ (๑) แห่งพระราชบัญญัติระเบียบบริหารราชการกระทรวงศึกษาธิการ พ.ศ. ๒๕๔๖ ประกอบอำนาจตามความ ในมาตรา ๒๗ (๑) แห่งพระราชบัญญัติระเบียบข้าราชการครูและบุคลากรทางการศึกษา พ.ศ. ๒๕๔๗ และที่แก้ไขเพิ่มเติมทุกฉบับ โรงเรียนราชานุประดิษฐ์อนุสรณ์ จึงแต่งตั้งคณะกรรมการขับเคลื่อนโครงการสถานศึกษาปลอดภัยดังนี้

๑. นางสาวอุไรวรรณ	ทองเสน่ห์	ประธานกรรมการ
๒. นายเด่น	นวลปาน	รองประธานกรรมการ
๓. นายวัชรพงศ์	สุขศรีเพ็ง	กรรมการ
๔. นางสาวทิพย์วี	ยอดเดชา	กรรมการ
๕. นางสาวสิริรัตน์	สุขศรีเพ็ง	กรรมการ
๖. นายจตุพร	มณีพันธ์	กรรมการ
๗. นางจตุรัตน์	ใจบุญ	กรรมการ
๘. นายอุดมชัย	ไพศรี	กรรมการ
๙. นายธนเดช	อักษรไทย	กรรมการ
๑๐. นางทิพวรรณ	อังสกุล	กรรมการ
๑๑. นายสุริยะ	แก้วพิทักษ์	กรรมการ
๑๒. นางสาวสุภา	ดี้อ	กรรมการ
๑๓. นายนพดล	แก้วสะอาด	กรรมการ
๑๔. นางสาวทิพย์สุดา	เชี่ยวชาญ	กรรมการ
๑๕. นางสาวสุภาวดี	ฉิมมา	กรรมการ
๑๖. นายขจรศักดิ์	ดำเกาะ	กรรมการ
๑๗. นางสาวรัตน์	ทวีตา	กรรมการและเลขานุการ
๑๘. นางสาววรรณวิศา	ศรียวง	กรรมการและผู้ช่วยเลขานุการ

มีหน้าที่

๑. สร้างความรู้ ความเข้าใจ เกี่ยวกับการดำเนินงานสถานศึกษาปลอดภัยให้แก่นักเรียน ครู บุคลากรทางการศึกษา และผู้เกี่ยวข้อง
 ๒. แต่งตั้งคณะกรรมการดำเนินงานตามแนวทางการดำเนินงานสถานศึกษาปลอดภัย
 ๓. วางแผน กำหนดกิจกรรมการดำเนินงานและจัดทำคู่มือ/มาตรการความปลอดภัย
- ครอบคลุมทั้ง ๔ ด้าน
๔. เผยแพร่ประชาสัมพันธ์แนวทาง/มาตรการการดำเนินงานแก่ผู้เกี่ยวข้อง
 ๕. ดำเนินกิจกรรมเพื่อสร้างภูมิคุ้มกัน/ป้องกันให้นักเรียน ครูและบุคลากรมีความปลอดภัยในสถานศึกษาตามโครงการสถานศึกษาปลอดภัยของสำนักงานคณะกรรมการการศึกษาขั้นพื้นฐานและสถานศึกษาปลอดภัยของกรมสวัสดิการและคุ้มครองแรงงาน
 ๖. นิเทศ กำกับ ติดตาม การดำเนินงานเป็นระยะอย่างต่อเนื่อง
 ๗. สรุปและรายงานผลการดำเนินงานต่อผู้บริหารสถานศึกษา

ทั้งนี้ ขอให้คณะกรรมการที่ได้รับการแต่งตั้งปฏิบัติหน้าที่ตามที่ได้รับมอบหมายด้วยความเรียบร้อย มีประสิทธิภาพ บรรลุตามวัตถุประสงค์ เพื่อประโยชน์ของทางราชการสูงสุด

สั่ง ณ วันที่ ๕ เดือน มิถุนายน พ.ศ. ๒๕๖๗



(นางสาวอุไรวรรณ ทองเสนห์)

ผู้อำนวยการโรงเรียนรัชฎานุประดิษฐ์อนุสรณ์



แบบบันทึกการคุ้มครองและช่วยเหลือนักเรียน

โรงเรียนราชานุประดิษฐ์อนุสรณ์ สำนักงานเขตพื้นที่การศึกษามัธยมศึกษาต่ง กระบี่

ผู้ประสบเหตุ..... วัน/เดือน/ปี ที่เกิดเหตุ..... เวลา..... น.

สถานที่เกิดเหตุ.....

ข้อมูลเด็ก ชื่อ นามสกุล.....อายุ.....ปี วันเดือนปีเกิด.....

เลขบัตรประชาชน..... ระดับชั้น อนุบาล..... ประถมศึกษาปีที่

ชื่อ - สกุล บิดา / มารดา / ผู้ปกครองที่ติดต่อได้..... โทร.....

ที่อยู่ตามทะเบียนบ้าน.....

ที่อยู่สามารถติดต่อได้.....

ผู้นำส่ง..... โทรศัพท์.....

ขณะนี้อยู่กับใคร (เลือกตอบได้หลายข้อ) <input type="checkbox"/> พ่อ <input type="checkbox"/> แม่ <input type="checkbox"/> พ่อเลี้ยง <input type="checkbox"/> แม่เลี้ยง <input type="checkbox"/> ญาติ <input type="checkbox"/> แฟน <input type="checkbox"/> เพื่อน <input type="checkbox"/> นายจ้าง <input type="checkbox"/> อื่นๆ ระบุ.....	ข้อมูล พ่อแม่ / ผู้ดูแล <input type="checkbox"/> ไม่มีปัญหา <input type="checkbox"/> ความพิการ <input type="checkbox"/> ปัญหาโรคเรื้อรัง <input type="checkbox"/> ปัญหาเศรษฐกิจ/หนี้สิน <input type="checkbox"/> ติดสุรา <input type="checkbox"/> ใช้สารเสพติด <input type="checkbox"/> ใช้ความรุนแรงในครอบครัว <input type="checkbox"/> มีอาการทางประสาท <input type="checkbox"/> อื่นๆ.....
---	--

สาเหตุหลักการนำเข้าสู่การคุ้มครองและช่วยเหลือ

กรณีความรุนแรง การทำร้ายผู้อื่น การทำร้ายตนเอง การถูกทำร้ายร่างกาย

การถูกล่วงละเมิด การล่วงละเมิดทางเพศ การทำอนาจาร การถูกทำร้าย

ไม่ได้ได้รับความเป็นธรรมทางการศึกษา.....

กรณีอื่นๆ ตั้งครรภ์ในวัยเรียน ยาเสพติด บุหรี่ / สุรา สุขภาพจิต อุบัติเหตุ อุบัติภัย

การปล่อยปละละเลย/ทอดทิ้ง ติดเกม/อินเทอร์เน็ต อื่นๆระบุ.....

การประเมินสภาพปัญหาเบื้องต้น

การประเมินจิตใจ/พฤติกรรมที่สังเกตเห็น <input type="checkbox"/> กลัว <input type="checkbox"/> วิดกกังวล/เครียด <input type="checkbox"/> คิดฟุ้งซ่าน <input type="checkbox"/> หูแว่ว <input type="checkbox"/> สับสน <input type="checkbox"/> คิดฆ่าตัวตาย <input type="checkbox"/> ซึม/ไม่พูด <input type="checkbox"/> แยกตัว <input type="checkbox"/> ซึมเศร้า <input type="checkbox"/> นอนไม่หลับ <input type="checkbox"/> ง่วงนอน <input type="checkbox"/> ผวา <input type="checkbox"/> ฝันร้าย <input type="checkbox"/> ปัญหาการเรียน <input type="checkbox"/> หงุดหงิด <input type="checkbox"/> ก้าวร้าว <input type="checkbox"/> ไม่มีสมาธิ <input type="checkbox"/> หมดหวัง/สิ้นหวัง <input type="checkbox"/> พูดเพ้อเจ้อ/พูดคนเดียว <input type="checkbox"/> หวาดระแวง <input type="checkbox"/> อื่นๆระบุ.....	สภาพปัญหาที่พบ..... ความเสี่ยงที่พบ.....
--	---

การดำเนินการช่วยเหลือเบื้องต้น ติดต่อผู้ปกครอง มีการดำเนินส่งต่อ มีการดำเนินคดี

คัดกรอง/ส่งต่อภายใน..... ส่งต่อภายนอก.....

ประสานทีมสหวิชาชีพ..... ประสานต้นสังกัด.....

ติดตามเด็ก () พบ..... () ไม่พบ.....

-ติดเกม สื่อออนไลน์									
-การล้วงละเมิดทางร่างกาย จิตใจ									
-การท าร้ายร่างกาย และการฆ่า ตัวตาย									
-การถูกล่อลวงและการการลักพา									
รายการ	ผลการประเมิน						ผลการประเมินกรณีต่ำ กว่า ๓ คะแนน		หมายเหตุ
	๕	๔	๓	๒	๑	๐	อยู่ระหว่าง ดำเนินการ แก้ไข	กำลัง ดำเนินการ	
-สื่อลามกอนาจาร									
-อบายมุข									
-พฤติกรรมซู้สาว									
รวม									

ลงชื่อ.....(ผู้บันทึก)

(.....)

ตำแหน่ง ครู วิทยฐานะ ครูชำนาญการ

การซักซ้อมแผนเผชิญเหตุโรงเรียนรัฐฐานประดิษฐ์อนุสรณ์

- ๑. วางแผนเพื่อเตรียมการและประสานงานกับหน่วยงานอื่นวิธีการป้องกัน ผังการหลบหนี จุดนัดพบปลอดภัยในแต่ละอาคารเรียนซักซ้อมทำความเข้าใจกับบุคลากรและหน่วยงานที่เกี่ยวข้อง
- ๒. ติดต่อประสานงานกับหน่วยงานที่เกี่ยวข้อง
- ๓. ให้ความรู้เรื่องการป้องกันและผังการหลบหนี จุดนัดพบปลอดภัยในแต่ละอาคารเรียนให้กับนักเรียน
- ๔. ดำเนินการซักซ้อมตามแผน
- ๕. ประเมินผลการซักซ้อม