



คู่มือปฏิบัติงานกลุ่มบริหารวิชาการ



โรงเรียนราชธานีราษฎร์รังษณ์ อำเภออู่ทอง จังหวัดนครปฐม
สำนักงานเขตพื้นที่การศึกษามัธยมศึกษาศรีนครปฐม
สำนักงานคณะกรรมการการศึกษาระดับพื้นฐาน กระทรวงศึกษาธิการ
โทรศัพท์ 075-296030 โทรสาร 075-296040

Website : www.ratsadanu.ac.th E-Mail : ratsadanu@hotmail.co.th



คำนำ

คู่มือการปฏิบัติงานของกลุ่มบริหารวิชาการ โรงเรียนราชานุประดิษฐ์อนุสรณ์ อำเภอวังพิเศษ จังหวัดตรัง สำนักงานเขตพื้นที่การศึกษามัธยมศึกษาตรัง กระบี่ จัดทำขึ้นเพื่อประกอบการปฏิบัติหน้าที่ให้ครบถ้วนสมบูรณ์ตามขอบข่ายของกลุ่มงาน เพื่อให้การดำเนินงานเป็นไปตามมาตรฐาน ขอบข่ายของงานกลุ่มบริหารวิชาการ ประกอบด้วย งานสำนักงานวิชาการ งานแผนงานและสารสนเทศวิชาการ งานผลิตเอกสารและบริการวัสดุอุปกรณ์ ประกอบการจัดการเรียนการสอน งานติดตามและประเมินผลการจัดการศึกษาในระดับเขตพื้นที่การศึกษา และระดับ สพฐ. งานประเมินผลการปฏิบัติงาน งานพัฒนาหลักสูตรสถานศึกษา งานจัดการเรียนการสอน งานส่งเสริมการจัดการเรียนรู้ งานการพัฒนาระบบประกันคุณภาพการศึกษาภายในสถานศึกษา งานการพัฒนาสื่อ นวัตกรรม และเทคโนโลยีทางการศึกษา งานวิจัยเพื่อพัฒนาคุณภาพการศึกษา งานนิเทศการศึกษา งานพัฒนาแหล่งเรียนรู้ งานติดตามการเรียนการสอนและติดตามนักเรียนออกกลางคัน งานคัดเลือกหนังสือ แบบเรียน งานส่งเสริมงานจัดการศึกษาในระบบ นอกระบบ และตามอัธยาศัย งานสอนแทน งานพัฒนาห้องเรียนพิเศษ งานทะเบียนนักเรียน งานวัดผลและประเมินผลการเรียน งานกิจกรรมพัฒนาผู้เรียน งานกลุ่มสาระการเรียนรู้ งานแนะแนวศึกษา งานโรงเรียนคุณธรรม งานนักเรียนเรียนรวม งานห้องสมุด งานโรงเรียนวิถีพุทธและสอบธรรมศึกษา งานปฐมนิเทศและปัจฉิมนิเทศนักเรียน งานส่งเสริมสนับสนุนงานวิชาการแก่ชุมชน และองค์กรอื่น ๆ

คู่มือการปฏิบัติงานเล่มนี้คงจะมีประโยชน์สำหรับคณะครู และผู้ที่ได้รับมอบหมายให้ปฏิบัติงานกลุ่มบริหารวิชาการต่อไป

(นางสาวชนิษฐา อำนัภมณี)

ผู้อำนวยการโรงเรียนราชานุประดิษฐ์อนุสรณ์



แผนผังการบริหารงานวิชาการ
โรงเรียนราชานุประดิษฐ์อุทิศ อำเภอวังพิเศษ จังหวัดตรัง
สำนักงานเขตพื้นที่การศึกษามัธยมศึกษาตรังกระบี่

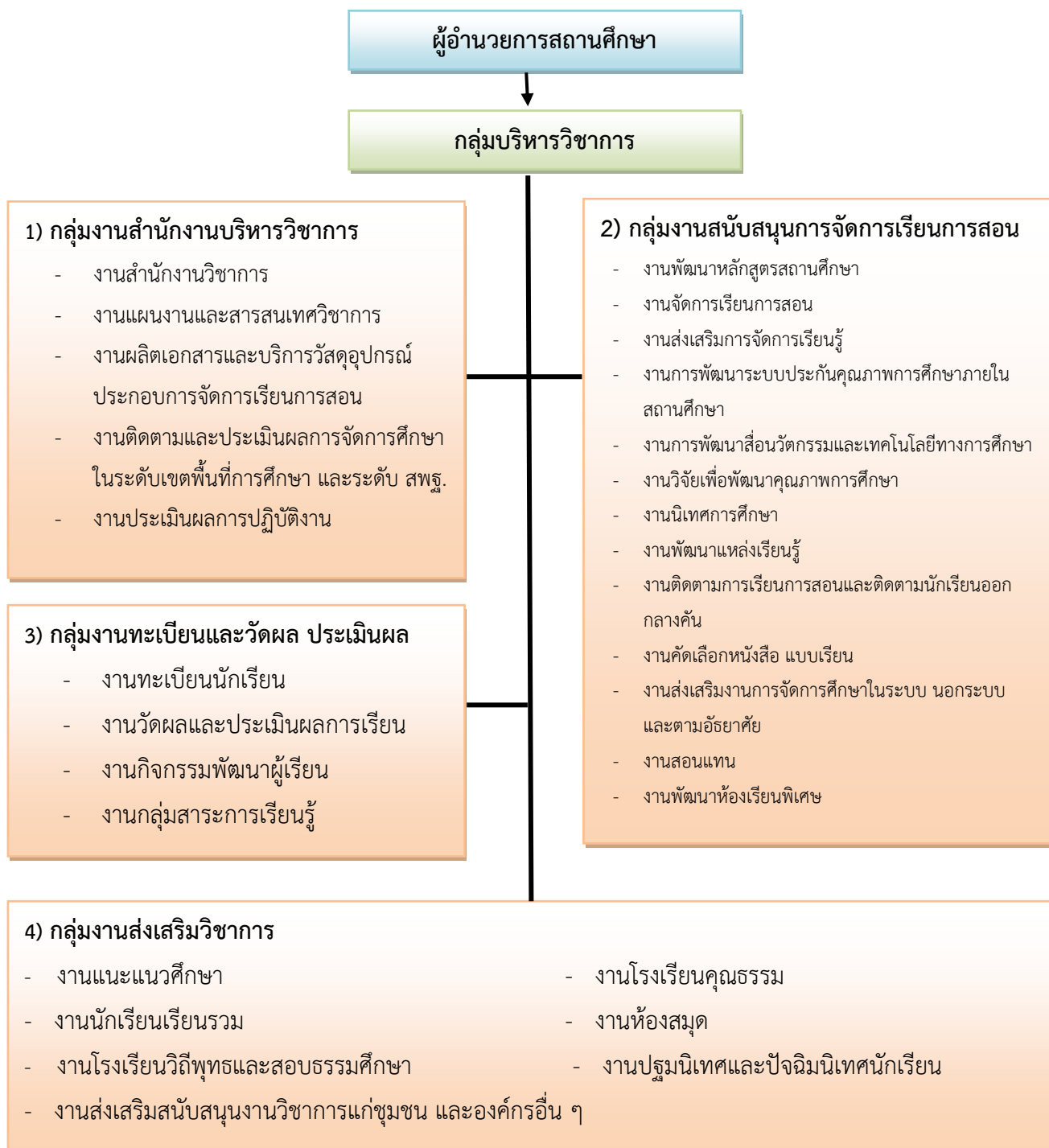



คู่มือปฏิบัติงานฝ่ายวิชาการ

แนวคิดหลักในการบริหารวิชาการ

งานวิชาการเป็นภารกิจหลักของสถานศึกษาที่ พ.ร.บ. การศึกษาแห่งชาติ พ.ศ. 2542 และแก้ไขเพิ่มเติม (ฉบับ2) พ.ศ.2545 มุ่งให้กระจายอำนาจในการบริหารจัดการไปให้สถานศึกษาให้มากที่สุดด้วยเจตนารมณ์ที่จะให้สถานศึกษาดำเนินการได้โดยอิสระ คล่องตัวรวดเร็ว สอดคล้องกับความต้องการของผู้เรียน สถานศึกษา ชุมชน ท้องถิ่น และ การมีส่วนร่วมจากผู้ที่มีส่วนได้เสียทุกฝ่าย ซึ่งจะเป็นปัจจัยสำคัญทำให้สถานศึกษา มีความเข้มแข็งในการบริหารจัดการสามารถพัฒนาหลักสูตร และกระบวนการเรียนรู้ตลอดจนการวัดผล ประเมินผล รวมทั้งวัดปัจจัย เกื้อหนุนการพัฒนาคุณภาพนักเรียน ชุมชน ท้องถิ่นได้อย่างมีคุณภาพ และมีประสิทธิภาพ

วัตถุประสงค์

1. เพื่อให้การบริหารงานด้านวิชาการมีอิสระ คล่องตัว รวดเร็ว และ สอดคล้องกับความต้องการของนักเรียน สถานศึกษา ชุมชน ท้องถิ่น
2. เพื่อให้การบริหาร และการจัดการศึกษาของโรงเรียนได้มาตรฐาน และมีคุณภาพสอดคล้องกับระบบประกันคุณภาพการศึกษา และ ประเมินคุณภาพภายในเพื่อพัฒนาตนเอง และ จากการประเมินหน่วยงานภายนอก
3. เพื่อให้โรงเรียนพัฒนาหลักสูตร และ กระบวนการเรียนรู้ ตลอดจนปัจจัยหนุนการเรียนรู้ที่สนองต่อความต้องการของผู้เรียน ชุมชน และ ท้องถิ่น โดยยึดผู้เรียนเป็นสำคัญได้อย่างมีคุณภาพ และ ประสิทธิภาพ
4. เพื่อให้โรงเรียนได้ประสานความร่วมมือในการพัฒนาคุณภาพการศึกษาของสถานศึกษา และ ของบุคคล ครอบครัว องค์กร หน่วยงาน และ สถาบันอื่นๆอย่างกว้างขวาง

ขอบข่ายภารกิจ

1. งานสำนักงานบริหารวิชาการ
2. งานพัฒนากระบวนการเรียนรู้
3. งานทะเบียนและวัดผล ประเมินผล
4. งานส่งเสริมด้านวิชาการ

งานในกลุ่มบริหารวิชาการ

1. งานสำนักงานวิชาการ
2. งานแผนงานและสารสนเทศวิชาการ
3. งานผลิตเอกสารและบริการวัสดุอุปกรณ์ประกอบการจัดการเรียนการสอน
4. งานติดตามและประเมินผลการจัดการศึกษาในระดับเขตพื้นที่การศึกษา และระดับ สพฐ.
5. งานประเมินผลการปฏิบัติงาน
6. งานพัฒนาหลักสูตรสถานศึกษา



7. งานจัดการเรียนการสอน
8. งานส่งเสริมการจัดการเรียนรู้
9. งานการพัฒนาระบบประกันคุณภาพการศึกษาภายในสถานศึกษา
10. งานการพัฒนาสื่อนวัตกรรมและเทคโนโลยีทางการศึกษา
11. งานวิจัยเพื่อพัฒนาคุณภาพการศึกษา
12. งานนิเทศการศึกษา
13. งานพัฒนาแหล่งเรียนรู้
14. งานติดตามการเรียนการสอนและติดตามนักเรียนออกกลางคัน
15. งานคัดเลือกหนังสือ แบบเรียน
16. งานส่งเสริมงานการจัดการศึกษาในระบบ นอกระบบ และตามอัธยาศัย
17. งานสอนแทน
18. งานพัฒนาห้องเรียนพิเศษ
19. งานทะเบียนนักเรียน
20. งานวัดผลและประเมินผลการเรียน
21. งานกิจกรรมพัฒนาผู้เรียน
22. งานกลุ่มสาระการเรียนรู้
23. งานแนะแนวการศึกษา
24. งานห้องสมุด
25. งานส่งเสริมสนับสนุนงานวิชาการแก่ชุมชน และองค์กรอื่นๆ
26. งานนักเรียนเรียนรวม
27. งานปฐมนิเทศและปัจฉิมนิเทศนักเรียน
28. งานโรงเรียนคุณธรรม
29. งานโรงเรียนวิถีพุทธและสอบธรรมศึกษา



งานสำนักงานวิชาการ

1) งานสำนักงานวิชาการ

- 1.1 ประสานงาน บุคคลและหน่วยงานทั้งในและนอกสถานศึกษาเกี่ยวกับงานด้านวิชาการของโรงเรียน
- 1.2 จัดระบบและบริหารจัดการงานสารบรรณของกลุ่มงานบริหารวิชาการ
- 1.3 บริหารและจัดการงานสำนักงานกลุ่มบริหารงานวิชาการ
- 1.4 รับ – ส่งหนังสือ ที่เกี่ยวข้องกับงานวิชาการ
- 1.5 จัดทำระเบียบ แนวปฏิบัติ แบบฟอร์ม คำสั่งต่าง ๆ ด้านวิชาการ และคู่มือนักเรียน
- 1.6 จัดทำแผนภูมิการบริหารงานวิชาการและจัดทำพรรณนางานวิชาการ
- 1.7 เผยแพร่และประชาสัมพันธ์งานในกลุ่มงานบริหารวิชาการ

2) งานแผนงานและสารสนเทศวิชาการ

- 2.1 จัดทำและเสนอของบประมาณของกลุ่มงานบริหารวิชาการ
- 2.2 จัดสรรงบประมาณของกลุ่มงานบริหารวิชาการ
- 2.3 วิเคราะห์ความเหมาะสมของการเสนอของบประมาณของกลุ่มงานบริหารวิชาการ
- 2.4 ตรวจสอบ ติดตาม ประเมินผล และรายงานผลการใช้เงินทั้งเงินงบประมาณและผลการดำเนินงาน
ของกลุ่มงานบริหารวิชาการ
- 2.5 ประเมินผลการใช้เงินและผลการดำเนินงานของกลุ่มงานบริหารวิชาการ
- 2.6 จัดระบบฐานข้อมูลของสถานศึกษาด้านงานวิชาการ
- 2.7 จัดระบบเครือข่ายข้อมูลสารสนเทศด้านงานวิชาการ
- 2.8 นำเสนอและเผยแพร่ข้อมูลและสารสนเทศของกลุ่มงานบริหารวิชาการ

3) งานผลิตเอกสารและบริการวัสดุอุปกรณ์ประกอบการจัดการเรียนการสอน

- 3.1 ศึกษา วิเคราะห์ ความจำเป็นในการใช้สื่อ อุปกรณ์เพื่อการจัดการเรียนการสอน
- 3.2 ส่งเสริมให้ครูผลิตสื่อ และนวัตกรรมการเรียนการสอน
- 3.3 ประสานความร่วมมือในการผลิต จัดหา พัฒนาและการใช้สื่อ นวัตกรรม และเทคโนโลยีเพื่อการจัดการเรียน การสอน และการพัฒนางานวิชาการกับสถานศึกษา บุคคล ครอบครัว องค์กร หน่วยงานและสถาบันอื่น ๆ
- 3.4 การประเมินผลการพัฒนาการใช้สื่อ นวัตกรรมและเทคโนโลยีเพื่อการศึกษา

4) งานติดตามและประเมินผลการจัดการศึกษาในระดับเขตพื้นที่การศึกษา และระดับ สพฐ.

- 4.1 วางแผน ประสานความร่วมมือในการจัดเตรียมเอกสารในการติดตามและประเมินผลการจัดการศึกษาในระดับเขตพื้นที่การศึกษา และระดับ สพฐ.



4.2 สรุปผลและรายงานผลการติดตามและประเมินผลการจัดการศึกษาในระดับเขตพื้นที่การศึกษา และระดับ สพฐ.

4.3 พัฒนาและปรับปรุงการติดตามและประเมินผลการจัดการศึกษาในระดับเขตพื้นที่การศึกษา และระดับ สพฐ.

5) งานประเมินผลการปฏิบัติงาน

5.1 ประเมินผลการปฏิบัติงานต่าง ๆ ที่ทางโรงเรียนและบุคลากรได้ดำเนินการแล้วเสร็จในรอบปี



งานพัฒนากระบวนการเรียนรู้

1) งานพัฒนาหลักสูตรสถานศึกษา

- 1.1 การจัดทำหลักสูตรสถานศึกษา
- 1.2 วางแผนการใช้หลักสูตรของสถานศึกษา
- 1.3 ดำเนินการใช้หลักสูตร
- 1.4 นิเทศ กำกับ ติดตาม ประเมินผลการใช้หลักสูตรและปรับปรุงหลักสูตร
- 1.5 สรุปผลการดำเนินงานและเขียนรายงาน
- 1.6 นำข้อมูลไปใช้ในการปรับหลักสูตรของสถานศึกษา

2) งานจัดการเรียนการสอน

- 2.1 การจัดทำแผนงาน/โครงการด้านการบริหารการจัดการเรียนการสอน
- 2.2 การจัดกลุ่มการเรียนรู้
- 2.3 การจัดอัตรากำลังการสอน
- 2.4 การจัดตารางสอน
- 2.5 การจัดครูเข้าสอนตามตารางสอน
- 2.6 การจัดตารางสอนซ่อมเสริม

3) งานส่งเสริมการจัดการเรียนรู้

- 3.1 ส่งเสริมการพัฒนากระบวนการเรียนรู้
- 3.2 ส่งเสริมการพัฒนาแหล่งเรียนรู้
- 3.3 จัดทำทะเบียนแหล่งเรียนรู้ภายในและภายนอก
- 3.4 ส่งเสริมความเป็นเลิศทางวิชาการในกลุ่มสาระการเรียนรู้ทุกกลุ่มสาระ

4) งานการพัฒนาระบบประกันคุณภาพการศึกษาภายในสถานศึกษา

- 4.1 จัดระบบบริหารและสารสนเทศ
- 4.2 พัฒนามาตรฐานการศึกษา
- 4.3 จัดทำแผนพัฒนาคุณภาพการศึกษาหรือแผนกลยุทธ์และแผนปฏิบัติการประจำปี
- 4.4 ดำเนินงานตามแผน
- 4.5 ตรวจสอบและทบทวนคุณภาพการศึกษาประจำปี
- 4.6 ประเมินคุณภาพการศึกษา
- 4.7 รายงานคุณภาพประจำปี
- 4.8 ผดุงระบบการประกันคุณภาพการศึกษา

5) งานการพัฒนาสื่อ นวัตกรรมและเทคโนโลยีทางการศึกษา

- 5.1 ศึกษา วิเคราะห์และประเมินคุณภาพสื่อ นวัตกรรมและเทคโนโลยีเพื่อการศึกษา
- 5.2 ส่งเสริมการใช้สื่อ นวัตกรรมและเทคโนโลยี



5.3 จัดให้มีศูนย์สื่อนวัตกรรมเทคโนโลยีเพื่อการศึกษาในสถานศึกษา

5.4 เผยแพร่สื่อ นวัตกรรมและเทคโนโลยีเพื่อการศึกษาที่ครูผลิต

6) งานวิจัยเพื่อพัฒนาคุณภาพการศึกษา

6.1 ประสานงานและดำเนินงานการวิจัยเพื่อพัฒนาการเรียนรู้

6.2 ประสานงานและดำเนินงานการวิจัยพัฒนาคุณภาพการศึกษาของสถานศึกษา

7) งานนิเทศการศึกษา

7.1 จัดระบบการนิเทศงานวิชาการและการเรียนการสอนภายในสถานศึกษา

7.2 สร้างความตระหนักให้แก่ครูและผู้เกี่ยวข้องให้เข้าใจกระบวนการนิเทศภายใน

7.3 ดำเนินการนิเทศงานวิชาการและการเรียนการสอน ระดับโรงเรียน และกลุ่มสาระวิชา

7.4 ประเมินผลระบบและกระบวนการนิเทศภายในสถานศึกษา

7.5 ประสานงานกับเขตพื้นที่การศึกษาเพื่อพัฒนาระบบและกระบวนการนิเทศงานวิชาการและการเรียนการสอนของสถานศึกษา

7.6 แลกเปลี่ยนเรียนรู้และประสบการณ์การจัดระบบนิเทศภายในกับสถานศึกษาอื่น หรือเครือข่ายการนิเทศภายในเขตพื้นที่การศึกษา

8) งานพัฒนาแหล่งเรียนรู้

8.1 สำรวจแหล่งเรียนรู้ที่เกี่ยวข้องกับการพัฒนาคุณภาพการศึกษาทั้งในและนอกสถานศึกษา ชุมชน ท้องถิ่น ในเขตพื้นที่และเขตพื้นที่การศึกษาใกล้เคียง

8.2 จัดแหล่งเรียนรู้ภายในและภายนอกโรงเรียน

8.3 จัดกิจกรรมส่งเสริมความรู้ ทักษะและประสบการณ์แก่นักเรียน

8.4 จัดกิจกรรมส่งเสริมการสร้างสรรค์ประโยชน์แก่สังคม

8.5 จัดทำทำเนียบแหล่งเรียนรู้ภายในและภายนอกโรงเรียนเป็นรูปเล่ม

8.6 จัดทำโครงการที่เกี่ยวกับปรัชญาเศรษฐกิจพอเพียง สรุปลง และรายงานผล

9) งานติดตามการเรียนการสอนและติดตามนักเรียนออกกลางคัน

9.1 ติดตาม บันทึก การเข้าชั้นเรียนของนักเรียน

9.2 ติดตาม บันทึกนักเรียนออกกลางคัน รายงานผู้บริหารและต้นสังกัดทราบ

9.3 ประสานความร่วมมือกับคณะกรรมการกิจการนักเรียน

9.4 รายงานการเข้าชั้นเรียนของนักเรียนเป็นรูปเล่มให้ผู้บริหารทราบเป็นรายสัปดาห์/ภาคเรียน

10) งานคัดเลือกหนังสือ แบบเรียน

10.1 แต่งตั้งคณะกรรมการคัดเลือกหนังสือแบบเรียน

10.2 ประสานงานกลุ่มสาระฯ ให้ศึกษาและวิเคราะห์คัดเลือกหนังสือเรียนต่าง ๆ ที่มีคุณภาพสอดคล้องกับหลักสูตรสถานศึกษาเพื่อใช้เป็นแบบเรียนในการจัดการเรียนการสอนของแต่ละปีการศึกษา

10.3 สำรวจหนังสือเรียน แล้วประสานงานกับงานพัสดุเพื่อจัดซื้อหนังสือเรียน

11) งานส่งเสริมงานการจัดการศึกษาในระบบ นอกกระบบ และตามอัธยาศัย



11.1 กำหนดแนวทางในการจัดและพัฒนาการศึกษา ทั้งในระบบ นอกระบบและตามอัธยาศัย ให้เหมาะสมตามศักยภาพของสถานศึกษา

11.2 ประสานความร่วมมือ ส่งเสริมสนับสนุน การศึกษาของชุมชนและองค์กรให้มี ประสิทธิภาพ

11.3 ติดต่อประสานด้านข้อมูลข่าวสาร ระหว่างโรงเรียนกับเขตพื้นที่การศึกษา

12) งานสอนแทน

12.1 ติดตาม บันทึก การสอนแทนของครูประจำวิชา

12.2 ประสานความร่วมมือกับหัวหน้ากลุ่มสาระการเรียนรู้

12.3 รายงานการของสอนแทนของครูประจำวิชาเป็นรูปเล่มให้ผู้บริหารทราบเป็นรายสัปดาห์

13) งานพัฒนาห้องเรียนพิเศษ

13.1 พัฒนาศักยภาพทางความถนัด ความสนใจและความสามารถพิเศษให้กับนักเรียน

13.2 ส่งเสริมการเรียนรู้ทั้งในและนอกห้องเรียนให้กับนักเรียน

13.3 พัฒนาห้องเรียนให้มีคุณภาพ ทันสมัย

13.4 ส่งเสริมและพัฒนานักเรียนห้องเรียนพิเศษ ให้แข่งขันทักษะทางวิชาการทั้งในระดับเขตพื้นที่ ระดับภาคและระดับที่สูงขึ้น



งานทะเบียนและวัดผล ประเมินผล

1) งานทะเบียนนักเรียน

- 1.1 ลงทะเบียนประวัตินักเรียน
- 1.2 ลงทะเบียนวิชาเรียนและครูผู้สอนรายวิชา
- 1.3 เทียบโอนผลการเรียน
- 1.4 เสนอขออนุมัติการตัดสัณและอนุมัติผลการเรียนผ่านช่วงชั้น
- 1.5 ออกหลักฐานแสดงผลการจบการศึกษา

2) งานวัดผลและประเมินผลการเรียน

- 2.1 กำหนดระเบียบวัดและประเมินผล
- 2.2 ดำเนินงานวัดผลและประเมินผลการเรียนรู้
- 2.3 การพัฒนาเครื่องมือวัดและประเมินผล
- 2.4 ประสานการจัดการวัดผลประเมินผลระดับสถานศึกษา
- 2.5 ประสานการจัดการวัดผลประเมินผลระดับเขตพื้นที่การศึกษาและระดับประเทศ

3) งานกิจกรรมพัฒนาผู้เรียน

- 3.1 สนับสนุนเกื้อกูลตามกลุ่มสาระการเรียนรู้ เช่น โครงการ
- 3.2 ส่งเสริมความถนัด ความสนใจ ความสามารถ ความต้องการของผู้เรียน เช่น กิจกรรมลดเวลาเรียนเพิ่มเวลารู้ ชุมนุมทางวิชาการ
- 3.3 ส่งเสริมการทำประโยชน์ต่อสังคม เช่น กิจกรรมลูกเสือ เนตรนารี
- 3.4 ส่งเสริมการฝึกปฏิบัติงานที่เป็นประโยชน์ต่อตนเองและส่วนรวม
- 3.5 จัดกิจกรรมการเรียนรู้และจัดหาวัสดุอุปกรณ์
- 3.6 จัดทำแผนการจัดกิจกรรม แบบบันทึก รายงานผล

4) งานกลุ่มสาระการเรียนรู้

- 4.1 ทำการสอนในกลุ่มสาระการเรียนรู้ที่รับผิดชอบอย่างน้อย 12 ชั่วโมงต่อสัปดาห์
- 4.2 ควบคุมและติดตามการเรียนการสอนในกลุ่มสาระการเรียนรู้ ให้ดำเนินไปตามหลักสูตรของสถานศึกษา
- 4.3 ร่วมกับรองผู้อำนวยการฝ่ายวิชาการจัดอัตรากำลังจัดครูสอนรายวิชาต่าง ๆ จัดการเรียนการสอนมอบหมายงานกิจกรรมการเรียน งานพิเศษของกลุ่มสาระการเรียนรู้ ให้ครูในกลุ่มสาระการเรียนรู้ปฏิบัติ
- 4.4 จัดให้ครูกลุ่มสาระการเรียนรู้ทุกคน มีแผนการจัดการเรียนรู้วิชาทุกวิชา มีการประเมินผลก่อนเรียนและหลังเรียน จัดสอนซ่อมเสริมให้นักเรียนมีพื้นฐานความรู้ต่ำ ควบคุมดูแลและติดตามการเก็บคะแนนระหว่างเรียน คะแนนปลายภาค



4.5 จัดทำแผนปฏิบัติการ วิเคราะห์นโยบายและมาตรการต่าง ๆ กำหนดงบประมาณรายจ่าย กำหนดงานและโครงการ จัดทำสรุประยะเวลาดำเนินงานตามแผนของกลุ่มสาระการเรียนรู้ ประสานงาน ดูแล ให้มีการปฏิบัติงานตามแผนและดำเนินงาน ให้มีการประเมินผลและโครงการต่าง ๆ ตามแผน ปฏิบัติงานของกลุ่มสาระ

4.6 นิเทศการสอนในกลุ่มสาระการเรียนรู้ที่รับผิดชอบ เพื่อปรับปรุงการสอนและการใช้อุปกรณ์เป็นสื่อการเรียนการสอน และติดตามการเรียนการสอนตามแนวเกณฑ์มาตรฐานของโรงเรียน

4.7 จัดให้มีการสอนซ่อมเสริม ให้กับผู้เรียนที่มีผลการเรียนต่ำกว่าเกณฑ์การวัดและประเมินผล เมื่อสิ้นภาคเรียนหรือสิ้นปีการศึกษา

4.8 ดูแลดำเนินการเรื่องการประเมินผลการเรียนรู้ตามหลักสูตร ให้เป็นไปตามวิธีการประเมินผลตามระเบียบและดูแลควบคุมในเรื่องการทดสอบ การกำหนดแนวทางการออกข้อสอบตามตัวชี้วัด ติดตามดูแลตรวจสอบความถูกต้องของข้อสอบรายวิชาต่าง ๆ ในกลุ่มสาระการเรียนรู้

4.9 ติดตามดูแลการประเมินผลงาน โครงการ ตามแผนปฏิบัติการของกลุ่มสาระการเรียนรู้

4.10 ติดตามดูแลการประเมินผลการปฏิบัติงานของครูในกลุ่มสาระการเรียนรู้ และเป็นผู้ประเมินผลเสนอผู้บังคับบัญชาตามสายงานในการพิจารณาความดีความชอบของครูในกลุ่มสาระการเรียนรู้

4.11 ปฏิบัติหน้าที่อื่น ๆ ตามที่ได้รับมอบหมาย



งานส่งเสริมด้านวิชาการ

1) งานแนะแนวศึกษา

- 1.1 จัดระบบการแนะแนวทางวิชาการและวิชาชีพภายในสถานศึกษา โดยเชื่อมโยงกับระบบดูแลช่วยเหลือนักเรียนและกระบวนการเรียนการสอน
- 1.2 ดำเนินการแนะแนวและพัฒนาศักยภาพผู้เรียนโดยความร่วมมือของครูทุกคนในสถานศึกษา
- 1.3 ติดตามและประเมินผลระบบและกระบวนการแนะแนวในสถานศึกษา
- 1.4 ประสานความร่วมมือ แลกเปลี่ยนเรียนรู้และประสบการณ์ด้านการแนะแนวกับสถานศึกษาอื่นหรือเครือข่ายแนะแนวภายในเขตพื้นที่การศึกษา
- 1.5 ดำเนินการตามนโยบาย แนวปฏิบัติเกี่ยวกับการกู้ยืมเงินเพื่อการศึกษาของ กยศ.
- 1.6 สำรวจประเภทกองทุน และจัดทำข้อมูลยอดวงเงินและหลักเกณฑ์ของแต่ละกองทุน
- 1.7 สำรวจความต้องการของนักเรียนและคัดเลือกเสนอให้กู้ยืมตามหลักเกณฑ์ที่กำหนด
- 1.8 สร้างความตระหนักแก่ผู้กู้ยืม
- 1.9 ติดตามตรวจสอบ ประเมินผล และรายงานผลการดำเนินการ

2) งานโรงเรียนคุณธรรม

- 2.1 วางแผน ประสานงานการดำเนินงานโรงเรียนคุณธรรม
- 2.2 ประสานความร่วมมือในการดำเนินโครงการ/กิจกรรมเกี่ยวกับโรงเรียนคุณธรรมทั้งในระดับเขตพื้นที่การศึกษา ระดับ สพฐ. และศูนย์คุณธรรม
- 2.3 สรุปผลและรายงานผลการติดตามและประเมินผลการดำเนินงานโรงเรียนคุณธรรม
- 2.4 พัฒนาและปรับปรุงการดำเนินงานโรงเรียนคุณธรรม

3) งานนักเรียนเรียนรวม

- 3.1 จัดทำแผนงานและโครงการงานต้นแบบโรงเรียนเรียนรวม
- 3.2 จัดทำแผนการจัดการศึกษาเฉพาะบุคคล (IEP)
- 3.3 จัดทำแผนการสอนเฉพาะบุคคล (IIP) ที่สอดคล้องกับแผนการจัดการศึกษาเฉพาะบุคคล (IEP)
- 3.4 วัดและประเมินผลที่หลากหลายสอดคล้องกับผู้เรียนเฉพาะบุคคล
- 3.5 ใช้กระบวนการวิจัยเพื่อพัฒนาผู้เรียนเฉพาะบุคคลอย่างเต็มศักยภาพ
- 3.6 จัดทำรายงานการพัฒนาคุณภาพการจัดการศึกษาเรียนร่วมของสถานศึกษา

4) งานห้องสมุด

- 4.1 จัดทำแผนงาน/โครงการส่งเสริมการใช้ห้องสมุด
- 4.2 จัดกิจกรรมส่งเสริมการอ่าน การศึกษาค้นคว้าของนักเรียน ครูและบุคลากรในโรงเรียน
- 4.3 จัดกิจกรรมส่งเสริมการอ่านและการศึกษา ค้นคว้าแก่ชุมชน
- 4.4 จัดทำข้อมูลสถิติเกี่ยวกับงานห้องสมุด



5) งานโรงเรียนวิถีพุทธและสอบธรรมศึกษา

- 5.1 วางแผน ประสานงานการดำเนินงานโรงเรียนวิถีพุทธและสอบธรรมศึกษา
- 5.2 ประสานความร่วมมือนักเรียน คณะครู บุคลากรในการดำเนินโครงการ/กิจกรรมที่เกี่ยวกับโรงเรียนวิถีพุทธและสอบธรรมศึกษา
- 5.3 ส่งเสริมการจัดกิจกรรมการเรียนรู้โดยบูรณาการพุทธธรรมหรือหลักไตรสิกขา นำหลักธรรมมาใช้ในการวิเคราะห์และแก้ปัญหา จัดการเรียนรู้ที่ส่งเสริมการเรียนรู้และแสวงหาความรู้ด้วยตนเอง จัดกิจกรรมบริหารจัดการจิตเจริญปัญญาในทุกกลุ่มสาระการเรียนรู้และเชื่อมโยงกับชีวิตประจำวัน
- 5.4 สรุปผลและรายงานการติดตามและประเมินผลการดำเนินงานโรงเรียนวิถีพุทธและสอบธรรมศึกษา
- 5.5 พัฒนาและปรับปรุงการดำเนินงานโรงเรียนวิถีพุทธและสอบธรรมศึกษา

6) งานปฐมนิเทศและปัจฉิมนิเทศนักเรียน

- 6.1 ส่งเสริมและพัฒนาและจัดระบบงานปฐมนิเทศและปัจฉิมนิเทศนักเรียน
- 6.2 จัดกิจกรรมมอบประกาศนียบัตรปฐมนิเทศและปัจฉิมนิเทศนักเรียน
- 6.3 ประชาสัมพันธ์งานปฐมนิเทศและปัจฉิมนิเทศ
- 6.4 สร้างความตระหนักนักเรียนในการจัดกิจกรรมปฐมนิเทศและปัจฉิมนิเทศ
- 6.5 ติดตามตรวจสอบ ประเมินผล และรายงานผลการดำเนินการ

7) งานส่งเสริมสนับสนุนงานวิชาการแก่ชุมชน และองค์กรอื่น ๆ

- 7.1 การส่งเสริมชุมชนให้มีความเข้มแข็งทางวิชาการ
- 7.2 การประสานความร่วมมือในการพัฒนาวิชาการกับสถานศึกษาและองค์กรอื่น
- 7.3 การส่งเสริมและสนับสนุนงานวิชาการแก่บุคคล ครอบครัว องค์กร หน่วยงาน สถานประกอบการและสถาบันอื่นที่จัดการศึกษา



แนวปฏิบัติเกี่ยวกับงานวิชาการ

1. การปฏิบัติการติดตามนักเรียนขาดเรียน/ขาดเรียนนาน

ถ้านักเรียนขาดเรียนนานติดต่อกันให้ถือปฏิบัติดังนี้

1.1 การติดตามนักเรียนที่ขาดเรียน / ขาดเรียนนานติดต่อกัน เป็นหน้าที่โดยตรงของครูที่ปรึกษา

1.2 ถ้านักเรียนขาดเรียนนานติดต่อกัน 5 วันทำการ โดยไม่ทราบสาเหตุให้ครูที่ปรึกษาดำเนินการติดตามโดยสอบถามจากนักเรียนใกล้เคียง ครู-อาจารย์หรือผู้ปกครองแล้วแต่กรณี แล้วแจ้งให้ฝ่ายกิจการนักเรียนทราบเพื่อดำเนินการ ตามระเบียบต่อไป

1.3 ในกรณีที่ครูที่ปรึกษาไปพบผู้ปกครองหรือนักเรียนแล้วได้สอบถามสาเหตุและพิจารณาหาทางแก้ไข หากไม่สามารถแก้ไขได้ ให้ปฏิบัติดังนี้

- ถ้าเป็นนักเรียนที่กำลังเรียนอยู่ในชั้นมัธยมศึกษาตอนต้น ต้องชี้แจงให้นักเรียนและผู้ปกครองรับทราบถึงระเบียบกระทรวงศึกษาธิการ เรื่องการส่งเด็กเข้าเรียนในสถานศึกษาภาคบังคับ พร้อมกับรายงานการดำเนินงานให้ฝ่ายบริหารรับทราบเพื่อจะได้ดำเนินการตามระเบียบต่อไป

- ถ้าเป็นนักเรียนที่กำลังเรียนอยู่ในชั้นมัธยมศึกษาตอนปลาย ให้ผู้ปกครองมาลาออกให้ถูกต้อง

1.4 ในกรณีที่ครูที่ปรึกษา/ หัวหน้าระดับไปตามนักเรียนที่บ้านแล้วไม่พบทั้งผู้ปกครองและนักเรียน ให้งานทะเบียนนักเรียนดำเนินงานดังนี้

1.4.1 กรณีนักเรียนที่เรียนอยู่ในชั้นมัธยมศึกษาตอนต้น ให้ดำเนินการดังนี้

1.4.1.1 ฝ่ายกิจการนักเรียนแจ้งข้อมูลที่งานทะเบียนนักเรียน

1.4.1.2 งานทะเบียนนักเรียนทำหนังสือของโรงเรียนถึงผู้ปกครองนักเรียน ถ้ายังไม่ได้ตอบรับให้ทำหนังสือแจ้งผู้นำชุมชน หรือองค์กรปกครองส่วนท้องถิ่น และรายงานให้สำนักงานเขตพื้นที่รับทราบ

1.4.2 กรณีนักเรียนที่เรียนอยู่ในชั้นมัธยมศึกษาตอนปลาย ให้ดำเนินการดังนี้

1.4.2.1 ฝ่ายกิจการนักเรียนแจ้งข้อมูลที่งานทะเบียนนักเรียน

1.4.2.2 งานทะเบียนนักเรียนทำหนังสือของโรงเรียนถึงผู้ปกครองนักเรียน ถ้ายังไม่ได้ตอบรับให้ทำหนังสือแจ้งผู้ปกครองอีกเป็นครั้งที่ 2 หากยังไม่ได้รับคำตอบการติดต่อครั้งที่ 2 ภายใน 10 วัน งานทะเบียนนักเรียนขออนุมัติหัวหน้าสถานศึกษาจัดทำบัญชีขวนลยและจำหน่ายชื่อออกจากทะเบียนนักเรียนเพราะเหตุขาดเรียนนานแล้วแจ้งให้ครูผู้สอน และผู้เกี่ยวข้องรับทราบ

1.4.2.3 งานทะเบียนทำหนังสือแจ้งผู้ปกครองนักเรียนทราบว่าโรงเรียนได้จำหน่ายนักเรียนออกแล้ว

2. แนวทางการปฏิบัติเรื่องการขาดเรียนและขาดเรียนนานของนักเรียน มีดังนี้

2.1 ครูที่ปรึกษา / ครูประจำวิชาสำรวจการมาเรียนของนักเรียนที่ตนรับผิดชอบทุกวันและทุกชั่วโมงที่สอน

2.2 เมื่อพบว่ามึนักเรียนขาดเรียนบ่อยและขาดเรียนติดต่อกันเป็นเวลาหลายวันต้องปฏิบัติดังนี้



2.2.1 ถ้าเป็นครูประจำวิชาที่สอนให้รายงานนักเรียนที่ขาดเรียนนานและขาดเรียนบ่อยๆให้ครูที่ปรึกษาทราบ และครูที่ปรึกษาต้องติดตามนักเรียนที่ขาดเรียนตามแนวปฏิบัติข้อ 1.2,1.3,1.4 แล้วแต่กรณี

2.2.2 ถ้าครูที่ปรึกษาสำรวจแล้วพบว่านักเรียนในชั้นขาดเรียนบ่อยและขาดเรียนติดต่อกันเป็นเวลานาน ให้ปฏิบัติตามแนวปฏิบัติข้อ 1.2,1.3,1.4

3. นักเรียนแหวนลอย

ความหมายของคำ

“นักเรียน” หมายความว่า บุคคลที่กำลังเรียนอยู่ในระดับมัธยมศึกษาของโรงเรียน

“นักเรียนแหวนลอย” หมายความว่า นักเรียนที่มีรายชื่ออยู่ในบัญชีรายชื่อนักเรียนในชั้นต่าง ๆ ที่โรงเรียนจัดทำขึ้นตอนต้นปีการศึกษา หรือมีชื่ออยู่ในสมุดประเมินผลรายวิชา และขาดเรียนนานโดยไม่ทราบสาเหตุ ไม่มีตัวตน มิได้ลาออกจากโรงเรียน และโรงเรียนไม่สามารถจำหน่ายรายชื่อออกจากทะเบียนนักเรียนได้

ขั้นตอนการจัดทำบัญชีรายชื่อนักเรียนแหวนลอย

3.1 เมื่อนักเรียนขาดเรียนติดต่อกันเป็นเวลา 5 วันทำการ โดยไม่ทราบสาเหตุ ให้ปฏิบัติดังนี้

3.1.1 ครูที่ปรึกษารายงานหัวหน้าระดับชั้น เพื่อติดตามนักเรียน และดำเนินการสืบหาข้อมูลเบื้องต้น

3.1.2 หัวหน้าระดับชั้นรายงาน รองผู้อำนวยการสถานศึกษาฝ่ายกิจการนักเรียน และนำเสนอข้อมูล

3.1.3 รองผู้อำนวยการสถานศึกษาฝ่ายกิจการนักเรียน และคณะกรรมการดำเนินการติดตามนักเรียนครั้งที่ 1

3.2 เมื่อนักเรียนขาดเรียนติดต่อกันเป็นเวลา 10 วันทำการ โดยไม่ทราบสาเหตุ ให้ปฏิบัติดังนี้

3.2.1 ครูที่ปรึกษารายงานหัวหน้าระดับชั้น เพื่อลงบัญชีรายชื่อนักเรียนแหวนลอยและติดตามนักเรียน

3.2.2 หัวหน้าระดับชั้นรายงาน รองผู้อำนวยการสถานศึกษาฝ่ายกิจการนักเรียน และนำเสนอข้อมูล

3.2.3 รองผู้อำนวยการสถานศึกษาฝ่ายกิจการนักเรียน เสนอผู้อำนวยการสถานศึกษา เพื่อขออนุมัติลงบัญชีรายชื่อนักเรียนแหวนลอย พร้อมเหตุผล

3.2.4 ผู้อำนวยการสถานศึกษา อนุมัติ หรือพิจารณาสั่งการ

3.2.5 นายทะเบียน จัดทำบัญชีรายชื่อนักเรียนแหวนลอย

บทบาทหน้าที่

ข้อ 3.3 อาจารย์ที่ปรึกษา มีหน้าที่ดังนี้

3.3.1 สำรวจและติดตามนักเรียนที่ขาดเรียนติดต่อกัน 5 วันทำการ และเสนอชื่อนักเรียนต่อหัวหน้าระดับ / ฝ่ายปกครองเพื่อติดตามนักเรียน

3.3.2 สำรวจและติดตามนักเรียนที่ขาดเรียนติดต่อกัน 10 วันทำการ และเสนอชื่อนักเรียนต่อหัวหน้าระดับ/ฝ่ายปกครอง เพื่อลงบัญชีรายชื่อนักเรียนแหวนลอย และติดตามนักเรียน

ข้อ 3.4 หัวหน้าระดับ/ฝ่ายปกครอง มีหน้าที่ดังนี้ 6.1 ติดตามนักเรียนที่ขาดเรียนติดต่อกัน 5 วันทำการ 6.2 เสนอชื่อนักเรียนที่ขาดเรียนติดต่อกัน 10 วันทำการ เพื่อลงบัญชีรายชื่อนักเรียน แหวนลอย และติดตาม



นักเรียน 6.3 เมื่อผู้บริหารสถานศึกษา อนุมัติลงบัญชีรายชื่อนักเรียนแขวนลอยแล้วให้แจ้งนาย ทะเบียนเพื่อลงบัญชีรายชื่อนักเรียนแขวนลอย

ข้อ 3.5 ผู้บริหารสถานศึกษา มีหน้าที่ดังนี้

3.5.1 ตรวจสอบข้อมูล

3.5.2 พิจารณาสั่งการอนุมัติให้ลงบัญชีรายชื่อเรียนแขวนลอย หรือสั่งการอื่นใดตามที่เห็นสมควร

ข้อ 3.6 นายทะเบียน มีหน้าที่ดังนี้

3.6.1 รับทราบคำสั่งจากผู้บริหารสถานศึกษา

3.6.2 จัดทำทะเบียนรายชื่อเรียนแขวนลอย

การยกเลิกรายชื่อเรียนแขวนลอย

3.7 กรณีที่นักเรียนมีชื่ออยู่ในบัญชีรายชื่อเรียนแขวนลอย กลับมารายงานตัวเพื่อเข้าเรียนตามปกติ ให้ปฏิบัติดังนี้

3.7.1 ครูที่ปรึกษารายงานหัวหน้าระดับชั้น เพื่อขอยกเลิกรายชื่อเรียนแขวนลอย

3.7.2 หัวหน้าระดับชั้นรายงานรองผู้อำนวยการสถานศึกษาฝ่ายวิชาการ

3.7.3 รองผู้อำนวยการสถานศึกษา ฝ่ายวิชาการ รายงานผู้อำนวยการสถานศึกษา

3.7.4 ผู้อำนวยการสถานศึกษา อนุมัติให้ยกเลิกรายชื่อเรียนแขวนลอย คนนั้น

3.7.5 นายทะเบียนลงบัญชียกเลิกรายชื่อเรียนแขวนลอย คนนั้น

3.8 ข้อมูลนักเรียนที่มีอยู่จริงในปัจจุบันของโรงเรียน

ฐานข้อมูลนักเรียนของโรงเรียน มาจากทะเบียนนักเรียน ในช่วงตอนต้นปีการศึกษา สามารถแบ่งออกได้สองกลุ่ม ดังนี้

3.8.1 ข้อมูลนักเรียนที่ยังไม่สามารถจำหน่ายออกจากทะเบียนนักเรียนได้ เช่น นักเรียนที่เรียนครบหลักสูตร แต่ไม่จบหลักสูตรได้ตามกำหนด นักเรียนที่ขาดเรียนไปโดยไม่ได้ลาออก

3.8.2 ข้อมูลนักเรียนที่มีรายชื่ออยู่ในบัญชีรายชื่อเรียนชั้นต่างๆ (ห้องต่างๆ) ที่โรงเรียนจัดทำขึ้นตอนต้นปีการศึกษา

3.8.3 ในระหว่างปีการศึกษา จะมีนักเรียนเข้า – ออก ระหว่างปีการศึกษา แบ่งออกได้ 3 กลุ่ม ดังนี้

3.8.3.1 นักเรียนเข้าใหม่ ระหว่างปีการศึกษา

3.8.3.2 นักเรียนที่ออกกลางคัน ระหว่างปีการศึกษา

3.8.3.3 นักเรียนที่อยู่ในบัญชีรายชื่อเรียนแขวนลอย

3.8.4 การรายงานข้อมูลจำนวนนักเรียนที่มีอยู่จริงในปัจจุบันของโรงเรียน ต้องพิจารณาจากข้อมูลจำนวนนักเรียนที่มีรายชื่อในบัญชีนักเรียนประจำชั้น ที่โรงเรียนจัดทำขึ้นตอนต้นปีการศึกษา บวกเพิ่มด้วยจำนวนนักเรียนที่เข้าใหม่ระหว่างปีการศึกษา ลบออกด้วยจำนวนนักเรียนที่ลาออกกลางคันระหว่างปีการศึกษา และลบออกด้วยจำนวนนักเรียนที่มีชื่ออยู่ในบัญชีรายชื่อเรียนแขวนลอย



4. แนวปฏิบัติในการแก้ “0”

ในการแก้ “0” มีแนวปฏิบัติดังนี้

4.1 ให้นักเรียนแก้ตัวได้ไม่เกิน 4 ครั้ง และก่อนแก้ตัวทุกครั้งนักเรียนต้องยื่นคำร้องขอสอบแก้ตัวที่ฝ่ายวิชาการก่อน

4.2 การดำเนินการสอบแก้ตัวเป็นหน้าที่โดยตรงของครูผู้สอน เมื่อมีนักเรียนติด “0” ในรายวิชาที่รับผิดชอบต้องดำเนินการแก้ “0” ให้เสร็จสิ้นภายในภาคเรียนถัดไป ถ้าไม่สามารถดำเนินการให้แล้วเสร็จตามกำหนด ให้รายงานฝ่ายวิชาการรับทราบ ถ้าไม่ดำเนินการใดๆ ถือว่าบกพร่องต่อหน้าที่ราชการ

4.3 ครูผู้สอนต้องจัดสอนซ่อมเสริมให้นักเรียนก่อนสอบแก้ตัวทุกครั้ง

4.4 ช่วงเวลาของการสอบแก้ตัวให้เป็นไปตามกำหนดปฏิทินปฏิบัติงานฝ่ายวิชาการ

4.5 ถ้านักเรียนไม่มาสอบแก้ตัวตามระยะเวลาที่กำหนดถือว่าได้ผลการเรียน “0” ตามเดิม และมีสิทธิสอบแก้ตัวได้ 4 ครั้ง ถ้านักเรียนสอบแก้ตัวครั้งที่ 4 แล้วยังไม่ผ่านให้ปฏิบัติตามแนวปฏิบัติการเรียนซ้ำ

4.6 ครูที่ปรึกษาเป็นผู้มีหน้าที่ติดตามผลการเรียนของนักเรียนที่อยู่ในความรับผิดชอบทุกรายวิชา พร้อมทั้งกวาดขันให้นักเรียนมาดำเนินการแก้ “0” ตามกำหนดเวลา

4.7 การให้นักเรียนสอบแก้ตัว ครูผู้สอนควรดำเนินการดังนี้

4.7.1 ตรวจสอบดูว่านักเรียนติด “0” เนื่องจากไม่ผ่านจุดประสงค์ใดหรือตัวชี้วัดใด

4.7.2 ดำเนินการสอนซ่อมเสริมในจุดประสงค์/ตัวชี้วัดที่นักเรียนสอบไม่ผ่าน

4.7.3 การดำเนินการสอบแก้ตัว คำว่า “สอบแก้ตัว” ไม่ได้หมายความว่าต้องทดสอบด้วยข้อสอบที่เป็นข้อเขียนเท่านั้น นักเรียนจะสอบแก้ตัวอย่างไรนั้นต้องดูว่าในจุดประสงค์นั้นนักเรียนไม่ผ่านตรงส่วนใด เช่น ในส่วน K, P, A ก็ให้ซ่อมตรงคะแนนในส่วนนั้น

4.8 ขั้นตอนและแนวปฏิบัติในการแก้ “0” ของนักเรียน

4.8.1 ฝ่ายวิชาการโดยงานวัดผลสำรวจนักเรียนที่มีผลการเรียน “0” และกำหนดวัน เวลา สอบแก้ตัวตามปฏิทินการปฏิบัติงานของฝ่ายวิชาการ

4.8.2 แจ้งให้นักเรียนที่มีผลการเรียน “0” ได้รับทราบ

4.8.3 ฝ่ายวิชาการแจ้งครูที่ปรึกษารับทราบเพื่อช่วยดูแลและติดตามนักเรียนมาดำเนินการแก้ “0”

4.8.4 นักเรียนที่ติด “0” มายื่นคำร้องขอแก้ “0” ที่ฝ่ายวิชาการ และฝ่ายวิชาการแจ้งให้ครูประจำวิชารับทราบ พร้อมกับใบคำร้องขอสอบแก้ตัวของนักเรียน

4.8.5 ครูประจำวิชาดำเนินการสอนซ่อมเสริมและให้นักเรียนสอบแก้ตัว

4.8.6 ครูประจำวิชานำผลการสอบแก้ตัวของนักเรียนมารายงานให้ฝ่ายวิชาการรับทราบ

4.8.7 ฝ่ายวิชาการแจ้งผลการสอบแก้ตัวให้นักเรียนและครูที่ปรึกษารับทราบ

4.9 ระดับผลการเรียนหลังจากนักเรียนทำการสอบแก้ตัวแล้วอยู่ที่ “0” หรือ “1” เท่านั้น ระดับผลการเรียนหลังสอบแก้ตัวถ้านักเรียนยังได้ “0” อยู่ ให้นักเรียนผู้นั้นเรียนซ้ำใหม่หมดทั้งรายวิชา



5. แนวปฏิบัติในการแก้ “ร”

ในการแก้ “ร” มีแนวปฏิบัติดังนี้

5.1 การดำเนินการแก้ “ร” เป็นหน้าที่โดยตรงของครูผู้สอน เมื่อมีนักเรียนติด “ร” ในรายวิชาที่รับผิดชอบต้องดำเนินการแก้ “ร” ให้เสร็จสิ้นภายในภาคเรียนถัดไป ถ้าไม่สามารถดำเนินการให้แล้วเสร็จตามกำหนด ให้รายงานฝ่ายวิชาการรับทราบ ถ้าไม่ดำเนินการใดๆ ถือว่าบกพร่องต่อหน้าที่ราชการ

5.2 การแก้ไขผลการเรียน “ร” แยกออกเป็น 2 กรณีคือ

5.2.1 ได้ระดับผลการเรียน “0 – 4” ในกรณีที่เนื่องมาจากเหตุสุดวิสัย เช่น เจ็บป่วย หรือเกิดอุบัติเหตุ ไม่สามารถมาเข้าสอบได้

5.2.2 ได้ระดับผลการเรียน “0 – 1” ในกรณีที่สถานศึกษาได้พิจารณาแล้วเห็นว่าไม่ใช่เหตุสุดวิสัย เช่น มี เจตนาหลบการสอบเพื่อหวังผลบางอย่าง หรือ ไม่สนใจทำงานที่ได้รับมอบหมายให้ทำเป็นต้น

5.3 การแก้ “ ร ” ต้องดำเนินการให้แล้วเสร็จภายในภาคเรียนถัดไป ถ้านักเรียนที่มีผลการเรียน “ ร ” ไม่มาดำเนินการแก้ “ร” ให้เสร็จสิ้นตามกำหนดเวลา นักเรียนผู้นั้นต้องเรียนซ้ำทั้งรายวิชาหรือเปลี่ยนรายวิชาใหม่ ในกรณีที่เปลี่ยนรายวิชาเพิ่มเติม

5.4 ถ้าหากนักเรียนที่มีผลการเรียน “ ร ” ผู้นั้นไม่สามารถมาทำการแก้ “ ร ” ตามกำหนดเวลาได้ เนื่องจากเหตุสุดวิสัย ให้อยู่ในดุลพินิจของหัวหน้าสถานศึกษาจะขยายเวลาการแก้ “ ร ” ออกไปอีก 1 ภาคเรียนแต่ถ้าพ้นกำหนดแล้ว นักเรียนยังไม่มาดำเนินการแก้ “ ร ” ให้นักเรียนผู้นั้นเรียนซ้ำใหม่หมดทั้งรายวิชา

5.5 ขั้นตอนและแนวปฏิบัติในการแก้ “ ร ” ของนักเรียน

5.5.1 ฝ่ายวิชาการโดยงานวัดผลสำรวจนักเรียนที่มีผลการเรียน “ ร ” และแจ้งให้นักเรียนรับทราบ

5.5.2 ฝ่ายวิชาการแจ้งครูที่ปรึกษารับทราบเพื่อช่วยดูแลและติดตามนักเรียนมาดำเนินการแก้ “ ร ”

5.5.3 นักเรียนที่ติด “ ร ” มายื่นคำร้องขอแก้ “ ร ” ที่ฝ่ายวิชาการ และฝ่ายวิชาการแจ้งให้ครูประจำวิชารับทราบ

5.5.4 ครูประจำวิชาดำเนินการ แก้ “ ร ” ให้กับนักเรียน

5.5.5 ครูประจำวิชานำผลการแก้ “ ร ” ของนักเรียนมารายงานให้ฝ่ายวิชาการรับทราบ

5.5.6 ฝ่ายวิชาการแจ้งผลการแก้ “ ร ” ให้นักเรียนและครูที่ปรึกษารับทราบ

6. แนวปฏิบัติในการแก้ “ มส. ”

ในการแก้ “มส.” มีแนวปฏิบัติดังต่อไปนี้

6.1 ครูผู้สอนได้พิจารณาสาเหตุที่นักเรียนได้ผลการเรียน “มส.” ซึ่งมีอยู่ 2 กรณีคือ

6.1.1 นักเรียนมีเวลาเรียนไม่ถึง 60 % ไม่มีสิทธิ์ยื่นคำร้องขอมีสิทธิ์สอบ ต้องเรียนซ้ำใหม่หมด

6.1.2 นักเรียนมีเวลาเรียนไม่ถึง 80 % แต่ไม่น้อยกว่า 60 %

6.1.2.1 ให้นักเรียนยื่นคำร้องขอแก้ผลการเรียน “มส.” จากครูผู้สอน

6.1.2.2 ครูผู้สอนต้องจัดให้นักเรียนเรียนเพิ่มเติมเพื่อให้เวลาครบตามรายวิชานั้น ๆ โดยอาจใช้ชั่วโมงว่าง / วันหยุด

6.1.2.3 เมื่อนักเรียนมาดำเนินการแก้ “มส.” ตามข้อ 2 แล้วจะได้ระดับผลการเรียน 0 – 1



ซ้ำ

6.1.2.4 ถ้านักเรียนไม่มาแก้ “มส.” ให้เสร็จตามระยะเวลาที่กำหนดให้นักเรียนผู้นั้นต้องเรียน

6.1.2.5 ถ้ามีเหตุสุดวิสัยไม่สามารถมาแก้ “มส.” ได้ ให้อยู่ในดุลพินิจของหัวหน้าสถานศึกษาที่จะขยายเวลามาแก้ “มส.” ออกไปอีก 1 ภาคเรียน เมื่อพ้นกำหนดนี้แล้วให้นักเรียนผู้นั้นเรียนซ้ำหรือให้เปลี่ยนรายวิชาใหม่ได้ในกรณีที่เป็นรายวิชาเพิ่มเติม

6.2 ขั้นตอนและแนวปฏิบัติในการแก้ “มส.” ของนักเรียน

6.2.1 ครูประจำวิชาแจ้งผล “มส.” ของนักเรียนที่ฝ่ายวิชาการ

6.2.2 ฝ่ายวิชาการโดยงานวัดผลแจ้งนักเรียนที่มีผลการเรียน “มส.” รับทราบ

6.2.3 ฝ่ายวิชาการแจ้งครูที่ปรึกษา รับทราบเพื่อช่วยดูแลและติดตามนักเรียนมาดำเนินการแก้ “มส.”

6.2.4 นักเรียนที่ติด “มส.” นำผู้ปกครองมายื่นคำร้องขอแก้ “มส.” ที่ฝ่ายวิชาการ ฝ่ายวิชาการแจ้งให้ครูประจำวิชา รับทราบ เพื่อดำเนินการแก้ “มส.” ของนักเรียนตามแนวปฏิบัติการแก้ “มส.” ของนักเรียน ครูประจำวิชา

นำผลการแก้ “มส.” ของนักเรียนมารายงานให้ฝ่ายวิชาการรับทราบ ฝ่ายวิชาการแจ้งผลการแก้ “มส.” ให้นักเรียน และครูที่ปรึกษา รับทราบ

7. แนวปฏิบัติในการเรียนซ้ำ

ในการจัดให้นักเรียน “เรียนซ้ำ” มีแนวปฏิบัติดังนี้

7.1 ให้ครูผู้สอนเดิมในรายวิชานั้นเป็นผู้รับผิดชอบสอนซ้ำ

7.2 การดำเนินการ “เรียนซ้ำ” เป็นหน้าที่โดยตรงของครูผู้สอน เมื่อมีนักเรียน “เรียนซ้ำ” ในรายวิชาที่รับผิดชอบต้องดำเนินการ “เรียนซ้ำ” ให้เสร็จสิ้นภายในภาคเรียนถัดไป ถ้าไม่สามารถดำเนินการให้แล้วเสร็จตามกำหนด ให้รายงานฝ่ายวิชาการรับทราบ ถ้าไม่ดำเนินการใดๆ ถือว่าบกพร่องต่อหน้าที่ราชการ

7.3 ครูผู้สอนและนักเรียนกำหนดจัดตารางเรียนร่วมกันให้จำนวนชั่วโมงครบตามระดับชั้น และครบตามหน่วยการเรียนรู้ของรายวิชานั้น ๆ ครูผู้สอนอาจมอบหมายงานให้ในชั่วโมงที่กำหนด จะสอนหรือมอบหมายงานให้ทำ จะมากหรือน้อยต้องพิจารณาตามความสามารถของนักเรียนเป็นรายบุคคล

7.4 สำหรับเวลาที่จัดให้เรียนซ้ำอาจทำได้ดังนี้

7.4.1 ชั่วโมงว่าง

7.4.2 ใช้เวลาหลังเลิกเรียน

7.4.3 วันหยุดราชการ

7.4.4 สอนเป็นครั้งคราวแล้วมอบหมายงานให้ทำ

7.5 การประเมินผลการเรียนให้ดำเนินการตามระเบียบการประเมินผลทุกประการ

7.6 ครูผู้สอนส่งผลการเรียนซ้ำพร้อมกับการประเมินผลปลายภาคเรียนให้ฝ่ายวิชาการ

7.7 ขั้นตอนและแนวปฏิบัติในการ “เรียนซ้ำ” ของนักเรียน



ซ้ำ”

ปฏิบัติ

- 7.7.1 ฝ่ายวิชาการโดยงานวัดผลสำรวจและแจ้งนักเรียนที่ต้อง “เรียนซ้ำ” รับทราบ
- 7.7.2 ฝ่ายวิชาการแจ้งครูที่ปรึกษา รับทราบเพื่อช่วยเหลือและติดตามนักเรียนมาดำเนินการ “เรียนซ้ำ”
- 7.7.3 นักเรียน “เรียนซ้ำ” มายื่นคำร้องขอ “เรียนซ้ำ” ที่ฝ่ายวิชาการ
- 7.7.4 ฝ่ายวิชาการแจ้งให้ครูประจำวิชา รับทราบ เพื่อดำเนินการ “เรียนซ้ำ” ของนักเรียน ตามแนวปฏิบัติ
- 7.7.5 ครูประจำวิชานำผลการประเมินการ “เรียนซ้ำ” ของนักเรียนรายงานให้ฝ่ายวิชาการรับทราบ
- 7.7.6 ฝ่ายวิชาการแจ้งผลการ “เรียนซ้ำ” ให้นักเรียนและครูที่ปรึกษา รับทราบ

8. แนวปฏิบัติการจัดสอนแทน

- 8.1 ทุกครั้งที่ครูในกลุ่มสาระการเรียนรู้ ดิตราชการ / ชาติ / ลา ฯลฯ ไม่สามารถมาปฏิบัติราชการได้ ให้หัวหน้ากลุ่มสาระ หรือ ผู้ที่ได้รับมอบหมาย จัดให้มีการสอนแทนในชั่วโมงนั้น ๆ ถ้าจัดไม่ได้ให้แจ้งฝ่ายวิชาการ
- 8.2 บันทึกการจัดสอนแทนในเอกสารที่ฝ่ายวิชาการแจกให้ทุกครั้ง
- 8.3 หัวหน้ากลุ่มสาระ หรือ ผู้ที่ได้รับมอบหมาย ส่งบันทึกการจัดสอนแทนในวันนั้น ๆ
- 8.4 หัวหน้ากลุ่มสาระ รวบรวมการสอนแทน ส่งฝ่ายวิชาการ

หมายเหตุ

เมื่อครูท่านใดมีธุระจำเป็นที่จะต้องลา กิจ หรือ ไปราชการ จะต้องทำการแลกชั่วโมงสอน หรือ จัดเตรียมเอกสาร เช่น ใบงาน ใบความรู้ หรือ มอบหมายงานให้นักเรียนทำในช่วงเวลาดังกล่าว แล้วมอบให้หัวหน้ากลุ่มสาระ เพื่อให้ผู้ที่ทำการสอนแทนจะได้ทำการสอนต่อไป

9. แนวปฏิบัติการส่งแผนการจัดการเรียนรู้

ครูทุกคนจะต้องมีแผนการจัดการเรียนรู้ ก่อนนำไปจัดกิจกรรมการเรียนรู้ให้กับนักเรียน และมีแนวปฏิบัติ ดังนี้

9.1 ให้ครูทุกคนจัดทำแผนการจัดการเรียนรู้ มีการวิเคราะห์มาตรฐานการเรียนรู้/ตัวชี้วัด เพื่อกำหนดขอบข่ายสาระที่จะใช้ในการจัดการเรียนการสอน มีการจัดทำโครงสร้างรายวิชาและแผนการประเมินให้ครบถ้วน ในการจัดทำแผนการจัดการเรียนรู้ให้ม้องค์ประกอบของแผนครบถ้วน โดยยึดรูปแบบที่ฝ่ายบริหารวิชาการกำหนดให้

องค์ประกอบของแผนการจัดการเรียนรู้ ประกอบด้วย

- 1) มาตรฐาน/ตัวชี้วัด
- 2) จุดประสงค์การเรียนรู้
- 3) สาระสำคัญ/ความคิดรวบยอด
- 4) สมรรถนะสำคัญของผู้เรียน
- 5) สาระการเรียนรู้
- 6) จุดเน้นสู่การพัฒนาคุณภาพผู้เรียน ทักษะศตวรรษที่ 21



- 7) คุณธรรมอัตลักษณ์
- 8) มาตรฐานสากล
- 9) กิจกรรมการเรียนรู้
- 10) ชิ้นงาน/ภาระงาน
- 11) สื่อการเรียนรู้
- 12) แหล่งการเรียนรู้
- 13) การวัดและประเมินผล
- 14) บันทึกหลังสอน

หมายเหตุ อาจมีการเพิ่มเติมรายละเอียดได้ตามความเหมาะสมและธรรมชาติของวิชาที่จัดกิจกรรม

9.2 ให้คุณครูบันทึกรายงานการจัดทำแผนการจัดการเรียนรู้ เสนอฝ่ายบริหารวิชาการและหัวหน้าสถานศึกษา เพื่อให้ความเห็นชอบก่อนนำไปใช้จัดกิจกรรมให้กับนักเรียน

9.3 การจัดส่งแผนการจัดการเรียนรู้ของคุณครู ให้จัดส่งที่หัวหน้ากลุ่มสาระการเรียนรู้ก่อนนำไปใช้จัดกิจกรรม 2 สัปดาห์ โดยให้ส่งอย่างน้อยเดือนละ 2 ครั้ง และให้หัวหน้ากลุ่มสาระการเรียนรู้เป็นผู้รวบรวม ตรวจสอบ และรายงานฝ่ายบริหารวิชาการทราบ

9.4 หลังการจัดกิจกรรมการเรียนการสอนในแต่ละวัน ให้ครูทุกคนที่มีคาบสอนส่งบันทึกหลังสอนทุกครั้ง ที่ฝ่ายบริหารวิชาการ

9.5 หลังจากจัดการเรียนรู้จนครบหน่วยการเรียนรู้ ให้มีการวัดและประเมินผลผู้เรียนให้เสร็จสิ้น โดยแจ้งข้อมูลนักเรียนผ่านเกณฑ์การประเมินและไม่ผ่านเกณฑ์ ในกรณีที่นักเรียนไม่ผ่านเกณฑ์ให้ทำการซ่อมเสริมและหาวิธีช่วยเหลือ ดำเนินการประเมินผลจนกระทั่งนักเรียนผ่านเกณฑ์การประเมินทั้งหมดในหน่วยนั้น ๆ ก่อนจะไปสอนในหน่วยการเรียนรู้ถัดไป

10. แนวปฏิบัติในการเข้าห้องเรียนและออกจากห้องเรียนของคุณครูผู้สอน

ในการเข้าใช้ห้องเรียนของคุณครูซึ่งเป็นห้องเรียนที่ต้องใช้ร่วมกันจึงจำเป็นต้องช่วยกันรักษาความสะอาดและความเป็นระเบียบวินัย และจะต้องรับผิดชอบร่วมกัน โดยมีข้อปฏิบัติดังนี้

10.1 ให้คุณครูเข้าห้องเรียนที่รับผิดชอบสอนตามตารางสอนที่ทางฝ่ายบริหารวิชาการจัดให้ ให้ตรงเวลาและสอนให้เต็มเวลาที่กำหนด

10.2 หากมีความจำเป็นต้องเปลี่ยนแปลงการใช้ห้องเรียน ในการจัดกิจกรรมให้แจ้งให้ผู้รับผิดชอบห้องนั้น ๆ ทราบล่วงหน้าและมีการลงบันทึกการใช้ห้องให้เรียบร้อย เช่น ห้องสมุด ห้องปฏิบัติการต่าง ๆ เป็นต้น

10.3 ให้คุณครูเข้าสอนให้ตรงเวลาตามตารางสอนกำหนด หากติดราชการ / ขาด / ลา ฯลฯ ให้มอบหมายให้มีผู้สอนแทน การมอบหมายงานให้เด็กปฏิบัติเพียงลำพังโดยไม่มีครูควบคุมเป็นสิ่งไม่ควรกระทำ เนื่องจากเป็นละทิ้ง/ทอดทิ้งหน้าที่ในการสอน ซึ่งมีความผิดชัดเจน



10.4 การจัดการเรียนรู้ควรจัดสภาพแวดล้อมและสร้างบรรยากาศที่เอื้อต่อการเรียนรู้ กระตุ้นให้นักเรียนได้มีส่วนร่วมในการคิดและลงมือปฏิบัติ ใช้สื่อการเรียนที่หลากหลายทันสมัย มีการวัดและประเมินผลที่หลากหลายเน้นที่พัฒนาการของผู้เรียน และความแตกต่างระหว่างบุคคล

10.5 ก่อนหมดเวลาเรียน ให้นักเรียนได้จัดโต๊ะ-เก้าอี้ให้อยู่ในสภาพที่เรียบร้อย จัดเก็บสิ่งของเข้าที่ให้เรียบร้อยและเก็บกวาดห้องเรียนให้สะอาด ทิ้งขยะ สำรวจความเรียบร้อยก่อนออกจากห้อง เช่น ไฟฟ้าและพัดลม ตลอดจนโน้ตบุ๊กอุปกรณ์ต่าง ๆ ให้เรียบร้อย

10.6 ออกจากห้องเรียนเมื่อหมดเวลาและมีเสียงสัญญาณดัง

หมายเหตุ หากห้องเรียนสกปรก ไม่มีความเป็นระเบียบเรียบร้อย และไม่พร้อมให้นักเรียนเข้าไปใช้บริการ ให้รายงานเป็นลายลักษณ์อักษรให้ฝ่ายบริหารวิชาการทราบทันที และครูที่ใช้ห้องเรียนก่อนคาบนั้นจะต้องรับผิดชอบ เพราะเป็นหน้าที่ของครูผู้นั้นโดยตรง ทั้งนี้จะพิจารณาจากตารางการใช้ห้องตามตารางสอนที่ฝ่ายบริหารวิชาการจัดไว้ให้ กรณีห้องข้างเคียงไม่มีครูเข้าสอนหรือครูเข้าห้องสายและนักเรียนส่งเสียงดัง รบกวนการเรียนของห้องอื่น ให้ครูที่ได้รับความเดือดร้อนรายงานให้ฝ่ายบริหารวิชาการทราบทันที เพื่อรายงานให้ผู้อำนวยความสะดวกต่อไป

11. เอกสาร ปพ. 5

11.1 ฝ่ายวิชาการได้จัดทำ ปพ. 5 พร้อมรายชื่อนักเรียนทุกห้อง ครูทุกท่าน ทุกราชวิชารับได้ที่ฝ่ายวิชาการ

11.2 การบันทึกรายการต่างๆ

11.2.1 การวิเคราะห์ผู้เรียน ด้านการเรียน ม.1 และ ม. 4 ให้ใช้ผลสอบ O-NET ในรายวิชานั้นๆ ส่วนม. 2,ม.3 ม. 5 และ ม.6 ให้ใช้ผลการเรียนในรายวิชานั้นๆ ในชั้นที่ถดถองมา 1 ระดับชั้น (ปีการศึกษาที่ผ่านมา)

11.2.2 การวิเคราะห์ผู้เรียน ด้านพฤติกรรม ให้ใช้ผลการประเมิน SDQ ม.1 และ ม. 4 ให้ประเมินใหม่ ส่วน ม. 2,ม.3 ม. 5 และ ม.6 ให้ใช้ผลการประเมินในชั้นที่ถดถองมา 1 ระดับชั้น (ปีการศึกษาที่ผ่านมา)

11.2.3 การบันทึกเวลาเรียนในช่องวันที่ให้ใส่วัน จันทร์-วันศุกร์ (เช่น 17-18-19-20-21) ให้ครบทุกช่องส่วนในช่องเวลาเรียน ถ้าเป็นคาบเดียว ใส่เลข 1,2,3 ตามลำดับ ถ้าเป็นคาบคู่ให้ใส่ 1-2,3-4,...)

11.2.4 ให้เว้นไว้ในช่องเวลาเรียนของนักเรียนแต่ละคน ถ้านักเรียนขาด ลา ให้ใส่ (ข) ขาดเรียน (ล) ลา

11.2.5 ช่องรวมเวลาเรียน ตัวเลขด้านบน คือร้อยละ 80 ของเวลาเรียน ด้านล่าง คือจำนวนคาบเต็ม

11.2.6 อัตราส่วนคะแนน ระหว่างภาค:ปลายภาค 5 วิชาหลัก ทั้งพื้นฐานและเพิ่มเติม ควรกำหนดสัดส่วนเป็น 80:20 ส่วนวิชาอื่น ๆ เช่น สุขศึกษาพลศึกษา ศิลปะศึกษา การงานอาชีพและเทคโนโลยี อาจใช้สัดส่วน 80:20 , 90:10 ตามความเหมาะสม



หมายเหตุ หลักสูตร 51 เน้นให้เก็บคะแนนระหว่างภาคมากกว่าปลายภาค ซึ่งการเก็บระหว่างภาค ถือว่าเป็นการประเมินเพื่อพัฒนานักเรียน (formative) ส่วนการเก็บคะแนนปลายภาคเป็นการประเมินเพื่อสรุปผล (summative)

11.2.7 การสอบจุดประสงค์ และการสอบกลางภาค ให้ใส่คะแนนที่นักเรียนได้ลงในช่องบันทึกคะแนน สำหรับนักเรียนที่ได้คะแนนไม่ผ่านเกณฑ์ที่กำหนด หลังจากมีการสอบแก้ตัวแล้ว จะได้ไม่เกินครึ่งของคะแนนเต็ม ให้บันทึกดังนี้ คะแนนเต็ม 10 คะแนน นักเรียนสอบได้ 2 คะแนน หลังจากสอบแก้ตัวแล้ว ได้ 6 คะแนน (เกณฑ์ที่ครูกำหนด) บันทึกคะแนนเป็น 2/6 หากบันทึกเฉพาะ เลข 2 แสดงว่า นักเรียนยังไม่สอบแก้ตัว เพื่อปรับคะแนน

หมายเหตุ สำหรับการบันทึกคะแนน อาจใช้รูปแบบนอกเหนือจาก ปพ. 5 ของโรงเรียนก็ได้ โดยปิดทับลงไปบนหน้าการวัดและประเมินผลการเรียนรู้ โดยต้องครบทุกหน่วยการเรียนรู้ตามหลักสูตรชั้นเรียนที่กำหนดไว้

11.2.8 การวัดและประเมินผลด้านคุณลักษณะอันพึงประสงค์ ขอรับได้ที่ฝ่ายวิชาการ เพื่อนำมาปิดทับลงใน ปพ. 5

11.2.9 การวัดและประเมินผลด้านการอ่าน คิดวิเคราะห์และเขียน ผลการประเมินในรายวิชาที่รับผิดชอบสอนปิดทับลงไป ปพ. 5 หน้าการวัดและประเมินผลด้านการอ่าน คิดวิเคราะห์และเขียน

11.2.10 คำอธิบายรายวิชา ตัวชี้วัด/ผลการเรียนรู้ พิมพ์ปิดทับ หรือเขียน ก็ได้

12. การจัดทำแบบทดสอบกลางภาค/ปลายภาค

ในการดำเนินการสอบกลางภาคและปลายภาค แนวปฏิบัติดังนี้

12.1 ใช้รูปแบบตามที่ฝ่ายวิชาการกำหนด

12.2 ครูประจำวิชาออกข้อสอบโดยให้มีข้อสอบทั้งแบบปรนัยและอัตนัย ในอัตราส่วน 70:30 หรือตามสัดส่วนที่ตกลงกัน

12.3 นำข้อสอบ O-Net ในปีที่ผ่านมา มาบรรจุลงในข้อสอบทั้งกลางภาคและปลายภาคอย่างน้อยร้อยละ 10 ของข้อสอบทั้งหมด เช่น ข้อสอบ 40 ข้อ มีข้อสอบ O-Net 4-5 ข้อ เป็นต้น

12.4 ข้อสอบควรครอบคลุมทั้ง ความรู้ความจำ(1) ความเข้าใจ(2) การนำไปใช้(3) วิเคราะห์(4) สังเคราะห์(5) การประเมินค่า(6)

12.5 ข้อสอบต้องผ่านการหาค่า IOC โดยใช้ผู้เชี่ยวชาญในกลุ่มสาระเดียวกันจำนวน 3-5 คน (ค่า IOC คือ ค่าความเที่ยงตรงของข้อสอบ โดยค่าความสอดคล้องของข้อสอบกับจุดประสงค์ที่ใช้ได้อยู่ระหว่าง 0.50-1)

12.6 ส่งข้อสอบต้นฉบับ พร้อมสำเนาครบถ้วนตามจำนวนผู้เข้าสอบ ให้ฝ่ายวิชาการตรวจสอบทันตามกำหนดเวลา หากล่าช้ากว่ากำหนด ถือว่าบกพร่องต่อหน้าที่ราชการ

13. การรายงานผลการวัดและประเมินผลการเรียน



การวัดและประเมินผลการเรียน ที่จะต้องรายงานให้ทันตามกำหนดเวลาตามปฏิทินงานฝ่ายวิชาการ ซึ่งหากล่าช้ากว่ากำหนดถือว่าบกพร่องต่อหน้าที่ราชการ มีดังนี้

13.1 การส่งสมุด ปพ. 5

13.2 แบบบันทึกกิจกรรมพัฒนาผู้เรียน ประกอบด้วย

13.2.1 กิจกรรมชุมนุม

13.2.2 กิจกรรมลูกเสือ เนตรนารี และนักศึกษาวิชาทหาร

13.2.3 กิจกรรมบำเพ็ญประโยชน์

13.2.4 กิจกรรมแนะแนว

13.2.5 กิจกรรมลดเวลาเรียนเพิ่มเวลารู้

13.3 แบบประเมินคุณลักษณะอันพึงประสงค์ (ครูที่ปรึกษา) แบบประเมินการอ่าน คิดวิเคราะห์และเขียน(ครูผู้สอน)

13.4 การบันทึกข้อมูลผลการวัดและประเมินผลการเรียนในรายวิชาที่รับผิดชอบลงในโปรแกรม SGS

เอกสารหลักฐานทางการศึกษา

1. ระเบียบแสดงผลการเรียน (TRANSCRIPT) (ปพ.1)

เป็นเอกสารสำหรับบันทึกข้อมูลผลการเรียนของผู้เรียนตามเกณฑ์การผ่านช่วงชั้นของหลักสูตรการศึกษาขั้นพื้นฐานแต่ละช่วงชั้น ได้แก่ ผลการเรียนรู้ตามกลุ่มสาระการเรียนรู้ 8 กลุ่ม ผลการประเมินการอ่าน คิดวิเคราะห์ เขียน ผลการประเมินคุณลักษณะอันพึงประสงค์ของโรงเรียน และผลการประเมินกิจกรรมพัฒนาผู้เรียน โรงเรียนจะต้องจัดทำและออกเอกสารนี้ให้กับผู้เรียนเป็นรายบุคคล เมื่อจบการศึกษาแต่ละช่วงชั้น เพื่อใช้ประโยชน์ในด้านต่างๆ ต่อไปนี้

- แสดงผลการเรียนของผู้เรียนตามโครงสร้างหลักสูตรของโรงเรียน
- รับรองผลการเรียนของผู้เรียนตามข้อมูลที่บันทึกในเอกสาร
- ตรวจสอบผลการเรียนและวุฒิการศึกษาของผู้เรียน
- ใช้เป็นหลักฐานแสดงวุฒิการศึกษาเพื่อสมัครเข้าศึกษาต่อ สมัครงานหรือ ขอรับสิทธิประโยชน์อื่นใดที่พึงมี

พึงได้ตามวุฒิการศึกษานั้น

2. หลักฐานแสดงวุฒิการศึกษา (ประกาศนียบัตร) (ปพ.2)

เป็นวุฒิบัตรที่มอบให้ผู้เรียนที่สำเร็จการศึกษาหลักสูตรการศึกษาขั้นพื้นฐาน เพื่อประกาศและรับรองวุฒิการศึกษาของผู้เรียน ส่งผลให้ผู้เรียนได้รับศักดิ์และสิทธิต่างๆ ของผู้สำเร็จการศึกษาตามวุฒิแห่งประกาศนียบัตรนั้น ประกาศนียบัตรสามารถนำไปใช้ประโยชน์ได้ ดังนี้

- แสดงวุฒิทางการศึกษาของผู้เรียน
- ตรวจสอบวุฒิทางการศึกษาของผู้เรียน
- ใช้เป็นหลักฐานแสดงวุฒิการศึกษา เพื่อสมัครเข้าศึกษาต่อ สมัครงานหรือขอรับสิทธิประโยชน์

อื่นใด ที่พึงมีพึงได้ตามวุฒิการศึกษาแห่งประกาศนียบัตรนั้น



3. แบบรายงานผู้สำเร็จการศึกษา (ปพ.3)

เป็นเอกสารสำหรับสรุปผลการเรียนของผู้สำเร็จการศึกษาตามหลักสูตรการศึกษาขั้นพื้นฐานแต่ละช่วงชั้น โดยบันทึกข้อมูลของผู้เรียนที่จบการศึกษาช่วงชั้นเดียวกัน รุ่นเดียวกัน ไว้ในเอกสารฉบับเดียวกัน เป็นเอกสารที่ผู้บริหาร โรงเรียนใช้สำหรับตัดสินและอนุมัติผลการเรียนให้ผู้เรียนจบช่วงชั้น เป็นเอกสารทางการศึกษาที่สำคัญที่สุด ใช้เป็นหลักฐานแสดงคุณสมบัติหรือคุณวุฒิทางการศึกษาของผู้เรียน ผู้ที่มีรายชื่อในเอกสารนี้ทุกคน จะได้รับรองวุฒิทางการศึกษา จากกระทรวงศึกษาธิการ แบบรายงานผู้สำเร็จการศึกษา นำไปใช้ประโยชน์ ดังนี้

- เป็นเอกสารสำหรับตัดสินและอนุมัติผลการเรียนให้ผู้เรียนเป็นผู้สำเร็จการศึกษา
- เป็นเอกสารสำหรับตรวจสอบ ยืนยัน และรับรองความสำเร็จและวุฒิการศึกษาของผู้สำเร็จ

การศึกษาแต่ละคนตลอดไป

4. แบบแสดงผลการพัฒนาคุณลักษณะอันพึงประสงค์ (ปพ.4)

โรงเรียนจะจัดทำเอกสารนี้และมอบให้ผู้เรียนทุกคนเมื่อจบช่วงชั้น หรือจบหลักสูตรการศึกษาขั้นพื้นฐาน เอกสารนี้จะใช้บันทึกผลการประเมินผู้เรียนเกี่ยวกับคุณธรรม จริยธรรม และค่านิยมที่โรงเรียนกำหนดเป็นคุณลักษณะ อันพึงประสงค์ของโรงเรียนแต่ละประการอย่างต่อเนื่อง และสรุปผลการประเมินเมื่อจบช่วงชั้น เพื่อให้ผู้เรียนนำไปใช้แสดง หรือรับรองคุณลักษณะของตน ควบคู่กับระเบียบแสดงผลการเรียน (ปพ.1) แบบแสดงผลการพัฒนา คุณลักษณะอันพึงประสงค์ (ปพ.4) นำไปใช้ประโยชน์ ดังนี้

- แสดงผลการประเมินคุณลักษณะอันพึงประสงค์ของผู้เรียนแต่ละประการ
- ใช้เป็นหลักฐานแสดงคุณสมบัติของผู้เรียนในการสมัครเข้าศึกษาต่อสมัครทำงาน หรือเมื่อมีกรณีอื่นใดที่ผู้เรียนต้องแสดงคุณสมบัติเกี่ยวกับประวัติความประพฤติหรือคุณความดีต่างๆ

5. แบบบันทึกการพัฒนาคุณภาพผู้เรียน (ปพ.5)

เป็นเอกสารที่โรงเรียนจัดทำขึ้น เพื่อให้ผู้สอนใช้บันทึกข้อมูลการวัดและประเมินผลการเรียนของผู้เรียน ตามแผนการจัดการเรียนการสอน และประเมินผลการเรียน เพื่อใช้เป็นข้อมูลสำหรับพิจารณาตัดสินผลการเรียนแต่ละรายวิชา เอกสารบันทึกการพัฒนาคุณภาพผู้เรียนสามารถนำไปใช้ประโยชน์ ดังนี้

- ใช้เป็นเอกสารประกอบการดำเนินงานในการวัดและประเมินผลการเรียนของผู้เรียน
- ใช้เป็นหลักฐานสำหรับตรวจสอบ รายงานและรับรองข้อมูลเกี่ยวกับวิธีการและกระบวนการวัดและประเมินผลการเรียน

6. เอกสารรายงานผลการพัฒนาคุณภาพผู้เรียนรายบุคคล (ปพ.6)

เป็นเอกสารที่โรงเรียนจัดทำขึ้นเพื่อบันทึกข้อมูลการประเมินผลการเรียนรู้และพัฒนาการด้านต่างๆ ของผู้เรียนแต่ละคน ตามเกณฑ์การผ่านช่วงชั้นของหลักสูตรการศึกษาขั้นพื้นฐาน รวมทั้งข้อมูลด้านอื่นๆ ของผู้เรียนทั้งที่บ้านและโรงเรียน โดยจัดทำเป็นเอกสารรายบุคคล เพื่อใช้สำหรับสื่อสารให้ผู้ปกครองของผู้เรียนแต่ละคนได้ทราบผลการเรียนและพัฒนาการด้านต่างๆ ของผู้เรียนอย่างต่อเนื่อง แบบรายงานผลการพัฒนาคุณภาพผู้เรียนรายบุคคล นำไปใช้ประโยชน์ ดังนี้

- รายงานผลการเรียน ความประพฤติ และพัฒนาการของผู้เรียนให้ผู้ปกครองได้รับทราบ



- ใช้เป็นเอกสารสื่อสาร ประสานงานเพื่อความร่วมมือในการพัฒนาและปรับปรุงแก้ไขผู้เรียน
- เป็นเอกสารหลักฐานสำหรับตรวจสอบ ยืนยัน และรับรองผลการเรียนและพัฒนาการต่างๆ ของผู้เรียน

7. ใบรับรองผลการศึกษา (ปพ.7)

เป็นเอกสารที่โรงเรียนจัดทำขึ้น เพื่อใช้เป็นเอกสารสำหรับรับรองสถานภาพผู้เรียนหรือผลการเรียนของผู้เรียนเป็นการชั่วคราวตามที่ผู้เรียนร้องขอ ทั้งกรณีที่ผู้เรียนกำลังศึกษาอยู่ในโรงเรียนและเมื่อจบการศึกษาไปแล้ว ใบรับรองผลการศึกษา นำไปใช้ประโยชน์ดังนี้

- รับรองความเป็นผู้เรียนของโรงเรียนที่เรียนหรือเคยเรียน
- รับรองและแสดงความรู้ วุฒิของผู้เรียน
- ใช้เป็นหลักฐานแสดงคุณสมบัติของผู้เรียนในการสมัครเข้าศึกษาต่อ สมัครเข้าทำงาน หรือเมื่อมีกรณีอื่นใดที่ผู้เรียนต้องแสดงคุณสมบัติเกี่ยวกับวุฒิความรู้ หรือสถานะ การเป็นผู้เรียนของตน
- เป็นหลักฐานสำหรับการตรวจสอบ รับรอง ยืนยันการใช้สิทธิ์ความเป็น ผู้เรียน หรือการได้รับการรับรองจากโรงเรียน

8. ระเบียบสะสม (ปพ.8)

เป็นเอกสารที่โรงเรียนจัดทำขึ้นเพื่อบันทึกข้อมูลเกี่ยวกับพัฒนาการของผู้เรียนในด้านต่างๆ เป็นรายบุคคล โดยจะบันทึกข้อมูลของผู้เรียนอย่างต่อเนื่องตลอดช่วงระยะเวลาการศึกษาตามหลักสูตรการศึกษาขั้นพื้นฐาน 12 ปี ระเบียบสะสม นำไปใช้ประโยชน์ดังนี้

- ใช้เป็นข้อมูลในการแนะแนวทางการศึกษาและการประกอบอาชีพของผู้เรียน
- ใช้เป็นข้อมูลในการพัฒนาปรับปรุงบุคลิกภาพ ผลการเรียนและการปรับตัวของผู้เรียน
- ใช้ติดต่อสื่อสาร รายงานพัฒนาคุณภาพของผู้เรียนระหว่างโรงเรียนกับผู้ปกครอง
- ใช้เป็นหลักฐานสำหรับการตรวจสอบ รับรอง และยืนยันคุณสมบัติของผู้เรียน

9. สมุดบันทึกผลการเรียนรู้ (ปพ.9)

เป็นเอกสารที่โรงเรียนจัดทำขึ้น เพื่อแสดงรายวิชาทั้งหมดตามหลักสูตรของโรงเรียนแต่ละช่วงชั้น พร้อมด้วยรายละเอียดของแต่ละรายวิชา ประกอบด้วย ตัวชี้วัด สารการเรียนรู้ คำอธิบายรายวิชา และผลการประเมินผลการเรียนของผู้เรียน เพื่อให้ผู้เรียนใช้ศึกษาหลักสูตรของ โรงเรียนว่ามีรายละเอียดอะไรบ้าง สำหรับการวางแผนการเรียนและใช้สิทธิ์ในการเทียบโอนผลการเรียนได้ถูกต้อง เหมาะสมกับความสามารถของตน สมุดบันทึกผลการเรียนรู้ (ปพ.9) สามารถนำไปใช้ประโยชน์ดังนี้

- ศึกษาหลักสูตรของโรงเรียนในแต่ละช่วงชั้น
- บันทึกและแสดงผลการเรียนของผู้เรียนในการเรียนแต่ละรายวิชา
- รายงานผลการเรียนรู้ให้ผู้ปกครองและผู้เกี่ยวข้องได้รับทราบ
- ใช้เป็นข้อมูลในการเทียบโอนผลการเรียน ในกรณีที่ผู้เรียนย้ายโรงเรียน
- เป็นหลักฐานสำหรับตรวจสอบ ยืนยัน รายงาน และรับรองผลการเรียนของผู้เรียน