



ปีการศึกษา
2565

สารสนเทศ
(Information)



โรงเรียนรัชฎานุประดิษฐ์อุนสุรณ
สำนักงานเขตพื้นที่การศึกษามัธยมศึกษาตราง กระบี่
สำนักงานคณะกรรมการการศึกษาขั้นพื้นฐาน กระทรวงศึกษาธิการ

คำนำ

การกำหนดนโยบายการศึกษา การวางแผนการศึกษาและการดำเนินงานติดตามประเมินผล การจัดการศึกษาตามแนวทางของการปฏิรูปการศึกษา ข้อมูลสารสนเทศนับเป็นปัจจัยสำคัญยิ่ง เพราะจะเป็นข้อมูลประกอบการตัดสินใจในการพัฒนาการศึกษาให้มีคุณภาพและมีประสิทธิภาพ

ในการนี้ โรงเรียนราชานุประดิษฐ์อนุสรณ์ โดยงานบริหารทั่วไป (ข้อมูลสารสนเทศ) ได้ทำการรวบรวมข้อมูลสารสนเทศและจัดทำเป็นเอกสารข้อมูลสารสนเทศโรงเรียนราชานุประดิษฐ์อนุสรณ์ สำนักงานเขตพื้นที่การศึกษามัธยมศึกษาต่ง ระเบียบ ปีการศึกษา 2565 ขึ้น โดยมีวัตถุประสงค์เพื่อเป็นข้อมูลสนับสนุนการกำหนดนโยบาย การวางแผนพัฒนาการศึกษา การติดตามประเมินผลของสถานศึกษา

ในโอกาสนี้ โรงเรียนราชานุประดิษฐ์อนุสรณ์ ขอขอบคุณผู้อำนวยกร ผู้ช่วยผู้อำนวยกร หัวหน้ากลุ่มงาน คณะครูและบุคลากรของโรงเรียนทุกท่านที่ได้ให้ความร่วมมือเป็นอย่างดีในการให้ข้อมูลในส่วนที่แต่ละฝ่ายรับผิดชอบ ทำให้สามารถรวบรวมข้อมูลการจัดทำเป็นเอกสารข้อมูลสารสนเทศจนเสร็จสมบูรณ์ ดังที่ปรากฏในเอกสารฉบับนี้ และหวังเป็นอย่างยิ่งว่า เอกสารฉบับนี้ จะมีส่วนช่วยสนับสนุนการบริหารจัดการของสถานศึกษาให้บรรลุตามเป้าหมายของการพัฒนาการศึกษาของประเทศต่อไป

งานสารสนเทศ
โรงเรียนราชานุประดิษฐ์อนุสรณ์



สารบัญ

เรื่อง	หน้า
คำนำ	ก
สารบัญ	ข
สารบัญตาราง	ง
สารบัญภาพ	ฉ
บทที่ 1 สภาพทั่วไปของโรงเรียนรัชฎานุประดิษฐ์อนุสรณ์	
1.1 สภาพทั่วไปของสถานศึกษา	1
1.2 อาณาเขต	1
1.3 สภาพภูมิประเทศ	1
1.4 สภาพภูมิอากาศ	2
1.5 ทรัพยากรที่สำคัญ	2
1.6 อาชีพที่สำคัญ	2
1.7 สภาพของศาสนา จริยธรรม และวัฒนธรรมของชุมชน	2
1.8 การสาธารณูปโภคของสถานศึกษา	4
1.9 การคมนาคม	4
1.10 สถานที่ท่องเที่ยว แหล่งเรียนรู้และภูมิปัญญาท้องถิ่น	5
บทที่ 2 สภาพของโรงเรียนรัชฎานุประดิษฐ์อนุสรณ์	
2.1 ความเป็นมาของสถานศึกษา	8
2.2 ที่ตั้งสถานศึกษา	10
2.3 แผนที่โรงเรียน	10
2.4 แผนผังบริเวณโรงเรียน	11
2.5 ข้อมูลอาคารสถานที่	12
2.6 ผู้บริหารโรงเรียน	12
2.7 ข้าราชการครูและบุคลากรในสถานศึกษา	13
2.8 คณะกรรมการสถานศึกษาขั้นพื้นฐาน	17
2.9 ครุภัณฑ์และระบบสาธารณูปโภคในสถานศึกษา	19
2.10 จำนวนคอมพิวเตอร์และการเชื่อมต่อระบบเครือข่ายจำแนกตามการใช้งาน	19



สารบัญ (ต่อ)

เรื่อง	หน้า
บทที่ 3 ข้อมูลเกี่ยวกับนักเรียนและบุคลากรในสถานศึกษา	
3.1 นักเรียนและห้องเรียนในโรงเรียนรัฐฐานุประดิษฐ์อนุสรณ์	20
3.2 นักเรียนพิการเรียนรวม จำแนกตามประเภท	21
3.3 นวัตกรรม ส่วนสูงเทียบเกณฑ์มาตรฐาน	22
3.4 ผลสัมฤทธิ์ทางการเรียนตามหลักสูตรสถานศึกษาขั้นพื้นฐาน พ.ศ.2551	22
3.5 ผลการประเมินคุณภาพการศึกษาระดับชาติ ปีการศึกษา 2564	23
3.6 ผลการประเมินการอ่าน คิดวิเคราะห์ และเขียนของผู้เรียน ปี การศึกษา 2564	27
3.7 ผลการประเมินสมรรถนะของผู้เรียน ปีการศึกษา 2564	28
3.8 ผลการประเมินคุณลักษณะอันพึงประสงค์ของผู้เรียน ปีการศึกษา 2564	29
บทที่ 4 ข้อมูลเกี่ยวกับงบประมาณ	30
บทที่ 5 ผลงานที่ประสบผลสำเร็จในปีการศึกษาที่ผ่านมา	
5.1 โรงเรียนเข้าร่วมโครงการตามนโยบาย สพฐ./หน่วยงานอื่น ๆ	34
5.2 ผลงานโรงเรียน	34
5.3 ผลงานผู้บริหารสถานศึกษาที่ประสบผลสำเร็จในปีการศึกษา ที่ผ่านมา (ผู้อำนวยการสถานศึกษา)	35
5.4 ผลงานผู้บริหารสถานศึกษาที่ประสบผลสำเร็จในปีการศึกษา ที่ผ่านมา (รองผู้อำนวยการสถานศึกษา)	36
5.5 ผลงานคณะกรรมการสถานศึกษาที่ประสบผลสำเร็จในปี การศึกษาที่ผ่านมา	37
5.6 ผลงานบุคลากรที่ประสบผลสำเร็จในปีการศึกษาที่ผ่านมา	37
5.7 ผลงานนักเรียนที่ประสบผลสำเร็จในปีการศึกษาที่ผ่านมา	38
5.8 การศึกษาต่อของนักเรียนชั้นมัธยมศึกษาปีที่ 6 ปีการศึกษา 2564	41
เอกสารอ้างอิง	48
คณะผู้จัดทำ	49



สารบัญตาราง

เรื่อง	หน้า
บทที่ 2 สภาพของโรงเรียนรัฐราษฎร์อนุสรณ์	
ตารางที่ 1 อาคารสถานที่โรงเรียนรัฐราษฎร์อนุสรณ์	12
ตารางที่ 2 ข้าราชการครูและบุคลากรในโรงเรียนรัฐราษฎร์อนุสรณ์ ปีการศึกษา 2565	13
ตารางที่ 3 ข้าราชการครูและบุคลากรในโรงเรียนรัฐราษฎร์อนุสรณ์ ปีการศึกษา 2565 จำแนกตามวุฒิการศึกษา	15
ตารางที่ 4 ครูภัณฑ์ในสถานศึกษา	17
ตารางที่ 5 สิ่งอำนวยความสะดวกและระบบสาธารณูปโภคในสถานศึกษา	19
ตารางที่ 6 จำนวนคอมพิวเตอร์ เครื่องพรีนเตอร์ การเชื่อมต่อระบบเครือข่ายจำแนกตามการใช้งาน	19
บทที่ 3 ข้อมูลเกี่ยวกับนักเรียนและบุคลากรในสถานศึกษา	
ตารางที่ 7 จำนวนนักเรียนและห้องเรียนในโรงเรียนรัฐราษฎร์อนุสรณ์ ปีการศึกษา 2565	20
ตารางที่ 8 ร้อยละของนักเรียนพิการเรียนร่วม จำแนกตามประเภท	21
ตารางที่ 9 น้าหนัก ส่วนสูงเทียบเกณฑ์มาตรฐาน	22
ตารางที่ 10 คะแนนเฉลี่ยตามกลุ่มสาระการเรียนรู้และชั้นเรียน ปีการศึกษา 2564	22
ตารางที่ 11 ผลการประเมินคุณภาพการศึกษาระดับชาติ ชั้นมัธยมศึกษาปีที่ 3 ปีการศึกษา 2564	23
ตารางที่ 12 ผลการประเมินคุณภาพการศึกษาระดับชาติ ชั้นมัธยมศึกษาปีที่ 6 ปีการศึกษา 2564	24
ตารางที่ 13 แสดงร้อยละของจำนวนนักเรียนที่มีผลการประเมินการอ่าน คณิตวิเคราะห์ และเขียนของผู้เรียน ชั้นมัธยมศึกษาปีที่ 1-6 ปีการศึกษา 2564 จำแนกตามระดับคุณภาพ	27
ตารางที่ 14 แสดงร้อยละของจำนวนนักเรียนที่มีผลการประเมินสมรรถนะของผู้เรียน ชั้นมัธยมศึกษาปีที่ 1-6 ปีการศึกษา 2564 จำแนกตามระดับคุณภาพ	28



สารบัญตาราง (ต่อ)

เรื่อง	หน้า
ตารางที่ 15 แสดงร้อยละของจำนวนนักเรียนที่มีผลการประเมิน คุณลักษณะอันพึงประสงค์ของผู้เรียน ชั้นมัธยมศึกษาปีที่ 1-6 ปีการศึกษา 2564 จำแนกตามระดับคุณภาพ	29
บทที่ 4 ผลงานที่ประสบผลสำเร็จในปีการศึกษาที่ผ่านมา ตารางที่ 16 สรุปแผนการบริหารงานงบประมาณ ปีงบประมาณ 2565	30
บทที่ 5 ผลงานที่ประสบผลสำเร็จในปีการศึกษาที่ผ่านมา ตารางที่ 17 สรุปผลการประกวดแข่งขันทักษะของนักเรียน กลุ่มสาระการเรียนรู้ภาษาไทย	38
ตารางที่ 18 สรุปผลการประกวดแข่งขันทักษะของนักเรียน กลุ่มสาระการเรียนรู้วิทยาศาสตร์และเทคโนโลยี	39
ตารางที่ 19 สรุปผลการประกวดแข่งขันทักษะของนักเรียน กลุ่มสาระการเรียนรู้สุขศึกษาและพลศึกษา	39
ตารางที่ 20 สรุปผลการประกวดแข่งขันทักษะของนักเรียน กลุ่มสาระการเรียนรู้ศิลปะ	39
ตารางที่ 21 สรุปผลการประกวดแข่งขันทักษะของนักเรียน กลุ่มสาระการเรียนรู้ภาษาต่างประเทศ	40
ตารางที่ 22 การศึกษาต่อของนักเรียนชั้นมัธยมศึกษาปีที่ 6 ปีการศึกษา 2564	41



สารบัญภาพ

เรื่อง	หน้า
ภาพที่ 1 แสดงค่าแผนที่โรงเรียนรัชฎานุประดิษฐ์อนุสรณ์	10
ภาพที่ 2 แสดงค่าแผนผังโรงเรียนรัชฎานุประดิษฐ์อนุสรณ์	11
แผนภูมิที่ 1 แสดงค่าร้อยละของข้าราชการครูและบุคลากร ในโรงเรียนรัชฎานุประดิษฐ์อนุสรณ์ จำแนกตามวุฒิ การศึกษา ปีการศึกษา 2565	16
แผนภูมิที่ 2 แสดงร้อยละนักเรียนที่มีเกรดผลสัมฤทธิ์ทางการเรียน แต่ละรายวิชาในระดับ 3 ขึ้นไป ชั้นมัธยมศึกษา ปีที่ 1-6 ปีการศึกษา 2564	23
แผนภูมิที่ 3 ผลการประเมินคุณภาพการศึกษาระดับชาติ ชั้นมัธยมศึกษาปีที่ 3 ปีการศึกษา 2564	24
แผนภูมิที่ 4 ผลการประเมินคุณภาพการศึกษาระดับชาติ ชั้นมัธยมศึกษาปีที่ 6 ปีการศึกษา 2564	25
แผนภูมิที่ 5 แสดงผลการเปรียบเทียบการทดสอบ O-NET ปีการศึกษา 2563 และ ปีการศึกษา 2564 ชั้นมัธยมศึกษาปีที่ 3	26
แผนภูมิที่ 6 แสดงผลการเปรียบเทียบการทดสอบ O-NET ปีการศึกษา 2563 และ ปีการศึกษา 2564 ชั้นมัธยมศึกษาปีที่ 6	26
แผนภูมิที่ 7 แสดงร้อยละของจำนวนนักเรียนที่มีผลการประเมิน การอ่าน คิดวิเคราะห์ และเขียน ชั้นมัธยมศึกษาปีที่ 1-6 ปีการศึกษา 2564 จำแนกตามระดับคุณภาพ	27
แผนภูมิที่ 8 แสดงร้อยละการประเมินสมรรถนะของผู้เรียน ชั้นมัธยมศึกษาปีที่ 1-6 ปีการศึกษา 2564 จำแนกตามระดับคุณภาพ	28
แผนภูมิที่ 9 แสดงร้อยละของจำนวนนักเรียนที่มีผลการประเมิน คุณลักษณะอันพึงประสงค์ ชั้นมัธยมศึกษาปีที่ 1-6 ปีการศึกษา 2564 จำแนกตามระดับคุณภาพ	29



บทที่ 1

สภาพทั่วไปของโรงเรียนราชานุประดิษฐ์อุสุธรณ์

1.1 สภาพทั่วไปของสถานศึกษา

ปีการศึกษา 2565 โรงเรียนราชานุประดิษฐ์อุสุธรณ์มีภารกิจที่รับผิดชอบ ดังนี้

1.1.1 บริการจัดการศึกษา 2 ระดับ คือ

- ระดับมัธยมศึกษาตอนต้น
- ระดับมัธยมศึกษาตอนปลาย

1.1.2 พื้นที่เขตบริการทางการศึกษา คือ

- ตำบลวังมะปราง อำเภอวังวิเศษ จังหวัดตรัง
- ตำบลวังมะปรางเหนือ อำเภอวังวิเศษ จังหวัดตรัง
- ตำบลอ่าวตง อำเภอวังวิเศษ จังหวัดตรัง
- ตำบลกะลาเส อำเภอสิเกา จังหวัดตรัง

1.2 อาณาเขต

โรงเรียนราชานุประดิษฐ์อุสุธรณ์ มีอาณาเขตติดต่อกับพื้นที่ต่าง ๆ ดังนี้

ทิศเหนือ	จด อำเภอลำทับ จังหวัดกระบี่ และอำเภอบางขัน จังหวัดนครศรีธรรมราช
ทิศใต้	จด อำเภอสิเกา จังหวัดตรัง
ทิศตะวันออก	จด ตำบลบางกุ้ง อำเภอห้วยยอด จังหวัดตรัง
ทิศตะวันตก	จด อำเภอคลองท่อม จังหวัดกระบี่

1.3 สภาพภูมิประเทศ

สภาพพื้นที่โดยทั่วไปของเขตบริการโรงเรียนราชานุประดิษฐ์อุสุธรณ์ ส่วนใหญ่เป็นที่ราบลุ่มเชิงเขา สภาพพื้นที่ส่วนใหญ่เป็นป่าสงวนแห่งชาติ ซึ่งสำนักงานปฏิรูปที่ดินเพื่อเกษตรกรรม (สปก.) ได้รับมอบพื้นที่จากกรมป่าไม้เพื่อดำเนินการปฏิรูปที่ดินให้แก่เกษตรกร มีสายน้ำไหลผ่าน คือ คลองซีต้นกำเนิดจากน้ำตกร้อยชั้นพันวังไหลไปบรรจบกับแม่น้ำตรังที่ หมู่ที่ 1 ตำบลท่าสะบ้า



1.4 สภาพภูมิอากาศ

1.4.1 ฤดูกาล แบ่งตามลักษณะอากาศของประเทศไทยออกเป็น 2 ฤดู คือ

- ฤดูร้อน เริ่มตั้งแต่กลางเดือนกุมภาพันธ์ถึงกลางเดือนพฤษภาคม
- ฤดูฝน เริ่มตั้งแต่เดือนพฤษภาคมถึงกลางเดือนกุมภาพันธ์

1.4.2 ลักษณะอากาศทั่วไป โรงเรียนรัชฎานุประดิษฐ์อนุสรณ์ อยู่ภายใต้อิทธิพลของลมมรสุมที่พัดประจำเป็นฤดูกาล 2 ชนิด คือ

- ลมมรสุมตะวันตกเฉียงใต้ ช่วงกลางเดือนพฤษภาคมถึงกลางเดือนตุลาคม
- ลมมรสุมตะวันออกเฉียงเหนือ ช่วงกลางเดือนตุลาคมถึงกลางเดือนพฤษภาคม

1.5 ทรัพยากรที่สำคัญ

ทรัพยากรที่สำคัญของเขตบริการโรงเรียนรัชฎานุประดิษฐ์อนุสรณ์ จำแนกตามประเภทต่าง ๆ ได้ดังนี้

1.5.1 ยางพารา เป็นพืชเศรษฐกิจที่ทำรายได้ให้แก่ประชาชนเป็นอย่างมาก ปลูกทั่วไปทุกหมู่บ้าน

1.5.2 ปาล์มน้ำมัน เป็นพืชเศรษฐกิจที่ทำรายได้ให้แก่ประชาชนรองจากยางพารา ประชาชนนิยมปลูกเพิ่มมากขึ้น เนื่องจากสามารถเก็บเกี่ยวผลผลิตได้ตลอดทั้งปี

1.6 อาชีพที่สำคัญ

1.6.1 กสิกรรม พืชที่ปลูกที่สำคัญ ได้แก่ ยางพารา ปาล์มน้ำมัน ผักและผลไม้ต่าง ๆ

1.6.2 ค้าขาย ส่วนใหญ่เป็นการค้าขายของชำ ผักและผลไม้ตามฤดูกาล

1.7 สภาพของศาสนา จริยธรรมและวัฒนธรรมของชุมชน

1.7.1 ความเชื่อ ความศรัทธา ค่านิยมในสถาบันทางศาสนา

ประชาชนที่นับถือศาสนาพุทธ 100 เปอร์เซ็นต์ และมีวัดราษฎร์รังสรรค์ซึ่งเป็นวัดเก่าแก่คู่กับตำบลวังมะปรางเหนือ แต่ก่อนที่ตั้งของโรงเรียน ประชาชนมีความเชื่อศรัทธาและยึดมั่นในพระพุทธศาสนาเป็นอันมาก



1.7.2 ความเชื่อ ศรัทธา ค่านิยมในจริยธรรม ขนบธรรมเนียม

คนครึ่งส่วนใหญ่จะเป็นคนโอบอ้อมอารี ตรงไปตรงมา พูดจาเปิดเผย เรียกได้ว่า ฟังชัด เป็นเอกลักษณ์

1.7.3 ด้านศิลปวัฒนธรรม

มีศิลปะที่เป็นเอกลักษณ์ คือ มโนราห์หรือโนรา ซึ่งเป็นศิลปะการแสดงพื้นบ้านของภาคใต้ เป็นการแสดงที่มีท่าร่าอ่อนช้อย สวยงาม บทร้องเป็นกลอนสด ผู้ขับร้องต้องใช้ปฏิภาณไหวพริบสรรหาคำมาสัมผัสกันให้ได้อย่างฉับไว ประกอบความหมายทั้งบทร้อง ท่าร่าและเครื่องแต่งกาย เครื่องดนตรีประกอบด้วยกลอง ทับคู่ ฉิ่ง โหม่ง ปี่ชวาและกรับ ปัจจุบันพัฒนาเอาเครื่องดนตรีสากลเข้าร่วมด้วย

1.7.4 ด้านวัฒนธรรมประเพณี

- **ประเพณีแต่งงาน** จะจัดงานใหญ่ พิธีบัตร์เชิญแขกไปร่วมเป็นเกียรติและร่วมรับประทานอาหาร จัดขบวนแห่ของคณะเจ้าบ่าวโดยรถยนต์มีผ้าสีแดงผูกที่หน้ารถทุกคน โดยเจ้าภาพเป็นผู้มอบให้พร้อมกับติดผ้าแดงไว้ที่ประตูบ้านเจ้าภาพด้วย สำหรับแขกที่รับเชิญไปร่วมขบวนแห่หรือรับประทานอาหารขึ้นอยู่กับความมีชื่อเสียงของเจ้าภาพ การแต่งกายของแขกไม่ค่อยพิธีพิถัน แต่งกายตามสบาย หลังจากรับประทานอาหารเสร็จ แขกก็จะกลับหมด ให้เจ้าภาพมีเวลาจัดเก็บทำความสะอาดสถานที่ต่อไป

- **ประเพณีงานศพ** เมื่อสมาชิกในครอบครัวถึงแก่กรรม จะไม่ออกบัตร์เชิญ แต่จะพิมพ์แผ่นประกาศขนาดใหญ่โดยระบุชื่อผู้ตาย สาเหตุการตาย สถานที่ตั้งศพ วันจัดงาน วันฌาปนกิจศพและรายชื่อเจ้าภาพพร้อมด้วยญาติทุกคน ไปปิดไว้ในที่ชุมชน เช่น ร้านอาหาร ร้านค้า และส่งไปประกาศทางสถานีวิทยุท้องถิ่น บางรายตั้งศพที่วัดหรือมูลนิธิกุศลสถานเพื่อความสะดวกของแขกที่ไปและความพร้อมของเครื่องใช้ไม้สอย ในงานจะมีญาติพี่น้องเพื่อนฝูงไปร่วมงานคับคั่งแขกที่ไปในงานทุกคนจะได้รับบัตรขอบคุณ ในบัตรระบุ วันที่ เวลา สถานที่เผาและฝังศพไว้ ในวันเคลื่อนศพออกจากบ้านหรือวัดไปเผาหรือฝัง เจ้าภาพจะเลี้ยงอาหารแบบโต๊ะจีนจำนวนมาก และจัดขบวนรถยนต์ยาวเหยียด มีผ้าสีขาวผูกหน้ารถทุกคน เมื่อถึงปลายทางแล้วรถทุกคนจะได้รับซองมีเงินอยู่ข้างในเป็นสินน้ำใจจากเจ้าภาพ

- **การทำเคราะห์บ้าน** มักจะทำกันตอนหัวค่ำเกือบทุกเดือนตลอดปีที่เชื่อกันว่าเป็นวันที่ประกอบงานมงคลได้ การทำเคราะห์บ้านนั้นเชื่อกันว่าจะเกิดสิริมงคลกับเจ้าของบ้านปราศจากภัยร้ายต่างๆ มารบกวนอีกทั้งยังจะบังเกิดโชคลาภแก่เจ้าบ้านอีกด้วย ตามปกติแล้วการทำเคราะห์บ้านนั้นมักจะทำเมื่อได้มีเหตุการณ์แปลก ๆ เกิดขึ้นในบ้าน เช่น รุ่งกินน้ำ ฟาผ่าต้นไม้ แมวที่ออกลูกแล้วกินลูกเอง งูใหญ่เข้าบ้าน กากับหลังคา เที้ยเข้าบ้าน หม่าขึ้นนอนบนบ้าน ไก่ร้องเหมือนออกไข่ตอนหัวค่ำ เป็นต้น หรืออีกกรณีหนึ่งที่จะต้องทำเคราะห์เรือนก็คือ เกิดการมีปากเสียงของคนในบ้านบ่อย ๆ ด้วยสาเหตุเล็ก ๆ น้อย ๆ และคนในบ้านเกิดเจ็บป่วยไม่สบายกันบ่อย ๆ เมื่อเกิดเหตุการณ์ดังกล่าวเจ้าของบ้านจะต้องไปหาหมอมาทำพิธี ปกติแล้วมักใช้พราหมณ์หรือหมอที่เรียนมาทางด้านนี้



- **ประเพณีวันสารท** เป็นวันแรม 1 ค่ำ เดือน 10 ผู้คนจะพากันไปวัดโดยจะเตรียมขนมพอง ลา ขนมบ้า เม้มซึม พร้อมข้าวปลาอาหารไปรับเปรตที่วัด เพราะเชื่อว่าบรรพบุรุษ ที่ล่วงลับไปแล้ว ที่ยังมีบาปเป็นเปรตอยู่ จะถูกปล่อยให้มาเมืองมนุษย์ 15 วัน จากวัน แรม 1 ค่ำ เดือน 10 ซึ่งเรียกว่า "วันสารทเล็ก" หรือ "วันรับเปรต" จนถึงวัน 15 ค่ำ เดือน 10 ซึ่งเรียกว่า "วันสารทใหญ่" หรือ "วันส่งเปรต"
- **ประเพณีชักพระ** วันออกพรรษา แรม 1 ค่ำ เดือน 11 ชาวบ้านกับวัดจะร่วมกันจัดให้มีการชักพระ โดยสมมติได้ไปต้อนรับพระพุทธเจ้าเสด็จกลับจากดาวดึงส์ ประทับบุษบกแห่เป็นขบวนไปยังสถานที่ต่างๆ วัดใดจะชักพระบกหรือชักพระน้ำ ขึ้นอยู่กับความสะดวกของท้องถิ่น
- **ประเพณีอาบน้ำคนแก่** ช่วงเวลา ระหว่างวันที่ 13 - 15 เดือนเมษายน (เดือน 5) ของทุกปี ซึ่งจะเลือกทำวันไหนก็ได้ จะเป็นตอนเช้า หรือตอนบ่ายเป็นไปตามการนัดหมายของแต่ละครอบครัว แต่ละบ้านโดยนัดหมายสถานที่และวันเวลาไว้ล่วงหน้าเป็นประจำทุกปี ซึ่งอาจเป็นที่บ้านหรือที่วัดก็ได้ตามความเหมาะสม ประเพณีอาบน้ำคนแก่เป็นวิธีการแสดงออกซึ่งความเคารพนับถือ แก่บิดามารดา และญาติคนแก่ (ผู้อาวุโส) ของตระกูล รวมทั้งผู้มีพระคุณและบุคคลที่ตนเคารพนับถือ

1.8 การสาธารณูปโภคของสถานศึกษา

1.8.1 การไฟฟ้า โรงเรียนรัชฎานุประดิษฐ์อนุสรณ์มีการใช้ไฟฟ้าจากการไฟฟ้าส่วนภูมิภาค

1.8.2. โทรศัพท์ โรงเรียนรัชฎานุประดิษฐ์อนุสรณ์มีโทรศัพท์ไว้สำหรับการติดต่อกับส่วนราชการและหน่วยงานอื่น ๆ และใช้เพื่อการเชื่อมต่ออินเทอร์เน็ตเพื่อการบริหารจัดการและการจัดการเรียนการสอนของนักเรียน จำนวน 2 หมายเลข คือ 075 – 296030 โทรศัพท์ 075 – 269040

1.8.3 การประปา โรงเรียนรัชฎานุประดิษฐ์อนุสรณ์ใช้แหล่งน้ำจากประปาส่วนภูมิภาค

1.9 การคมนาคม

โรงเรียนรัชฎานุประดิษฐ์อนุสรณ์มีเส้นทางคมนาคมที่สะดวก อยู่ห่างจากสำนักงานเขตพื้นที่การศึกษามัธยมศึกษาตราง์ กระบี่ ประมาณ 58 กิโลเมตร มาตามเส้นทางถนนเพชรเกษม (ตราง์-กระบี่)



1.10 สถานที่ท่องเที่ยว แหล่งเรียนรู้และภูมิปัญญาท้องถิ่น

1.10.1 สถานที่ท่องเที่ยว

- **น้ำตกร้อยชั้นพันวัง** หมู่ที่ 11 ตำบลอ่าวตง อำเภอวังวิเศษ จังหวัดตรัง เป็นน้ำตกที่มีความสวยงามมาก มีความสูงหลายชั้น แต่ละชั้นจะมีแอ่งน้ำทั้งเล็กใหญ่จำนวนมากและมีความร่มรื่นเพราะพื้นที่เป็นป่าอุดมสมบูรณ์ มีเส้นทางเดินป่าศึกษาธรรมชาติ

- **น้ำตกโดนซี** หมู่ที่ 9 ตำบลอ่าวตง อำเภอวังวิเศษ จังหวัดตรัง เป็นน้ำตกขนาดเล็ก เป็นที่รวมของสายน้ำสายสำคัญ ต้นกำเนิดคลองชีอันเป็นลำน้ำสายสำคัญที่หล่อเลี้ยงผู้คนในอำเภอวังวิเศษ ระบบนิเวศน์ถูกทำลายหมดไป สภาพโดยทั่วไปตื่นเขินเนื่องจากดินพังทลายลงมาถม แต่ยังมีสภาพที่พออยู่ได้ เหมาะสำหรับการไปชม ศึกษาผลกระทบในการทำลายสิ่งแวดล้อม

- **สวนป่าอ่าวตง** หมู่ที่ 7 ตำบลอ่าวตง อำเภอวังวิเศษ จังหวัดตรัง สวนป่าอ่าวตงเป็นแปลงปลูกยางพาราและไม้เศรษฐกิจ ตลอดทั้งการจัดการระบบนิเวศน์ที่ถูกทำลายและการป้องกันมิให้ระบบนิเวศน์ถูกทำลาย เป็นที่ทำมาหากินของผู้ปกครองนักเรียนหลายครัวเรือน เพราะมียางพาราเป็นหมื่นไร่ มีสนามฟุตบอลที่กว้างขวางพอสมควร

- **วังผาเมฆ** หมู่ที่ 7 ตำบลวังมะปราง อำเภอวังวิเศษ จังหวัดตรัง “วังผาเมฆ” สถานที่ท่องเที่ยวป่าไม้เชิงอนุรักษ์ ตั้งอยู่ห่างจากอำเภอเมืองตรัง ประมาณ 45 กิโลเมตรที่สามารถมองเห็นทิวทัศน์ที่สวยงามท่ามกลางภูเขาที่สลับซับซ้อน ที่สำคัญคือ บนยอดเขามีทะเลหมอกปกคลุมไปทั่วเวลาเช้าตรู่ รอบทิศมองเห็นทะเล และเกาะต่างๆ ของฝั่งทะเลอันดามัน รวมทั้งมองเห็นทิวทัศน์ตึกต่างๆ เหมาะแก่การพักผ่อนเป็นอย่างยิ่ง นอกจากมีทะเลหมอกปกคลุมไปทั่วยอดเขาและสามารถมองเห็นวิวทิวทัศน์ได้เกือบทั่วทั้งจังหวัดตรังแล้ว ยังเป็นพื้นที่ภูเขาสลับซับซ้อน บางพื้นที่เป็นที่ราบมีป่าไม้ธรรมชาติ ส่วนใหญ่เป็นไม้เนื้อแข็ง และสมุนไพร อีกทั้งยังเป็นป่าต้นน้ำ เพราะเป็นต้นกำเนิดคลองบางพระ เป็นที่อยู่อาศัยของสัตว์ป่าธรรมชาติ มีกล้วยไม้ที่พิเศษสุด คือเป็นที่อยู่อาศัยของปูเปี้ยว ซึ่งมีอยู่ที่เดียวในจังหวัดตรัง

- **วังนกน้ำ** แหล่งท่องเที่ยวแห่งใหม่บนเนื้อที่ 347 ไร่ หมู่ 7 ต.เขาวิเศษ อ.วังวิเศษ จ.ตรัง ซึ่งธรรมชาติได้เป็นผู้สรรค์สร้างพญาน้ำขนาดใหญ่ริมเลใต้เชิงเขาวิเศษ โดยเมื่อถึงช่วงเดือนมกราคมถึงพฤษภาคมของทุกปี ก็จะมีเหล่าฝูงนกเป็ดน้ำอพยพหนีหนาวจากไซบีเรีย บินมาอาศัย ทำรัง และออกลูกหลานในพญาน้ำแห่งนี้ กระทั่งต่อมา องค์การบริหารส่วนตำบล (อบต.) เขาวิเศษ เล็งเห็นถึงความสำคัญในการพัฒนาระดับพญาน้ำแห่งนี้ให้เป็นแหล่งท่องเที่ยวประจำตำบล จึงได้มีการปรับปรุงครั้งใหญ่ขึ้น โดยเฉพาะการสร้างถนนรอบๆ พญาน้ำ เพื่อใช้สำหรับการเดินวิ่งออกกำลังกาย การเที่ยวชมธรรมชาติ การถ่ายภาพ และใช้เป็นสนามแข่งรถประจำปี ไม่ว่าจะเป็นรถจักรยานยนต์ทางเรียบ หรือการประกวดรถโบราณ นอกจากนี้ ยังมีการจัดตั้งสถานปฏิบัติธรรมถ้ำปู่เสือ และมีพระพุทธรูป “พระวิเศษ” ตั้งอยู่บนยอดเขา ซึ่งสามารถแลเห็นวิวทิวทัศน์ “วังนกน้ำ” และแหล่งท่องเที่ยวอันสวยงามโดยรอบในมุมสูง ล่าสุด พระมหาสุวรรณ วิชชาโร เลขานุการเจ้าคณะใหญ่หนใต้ และเจ้าคณะอำเภอเมืองตรัง พร้อมด้วย นายสมปอง หนูเนื่อง นายก อบต.เขาวิเศษ และนายปกครอง ศรีจันทร์ทอง เลขานุการนายก อบต.เขาวิเศษ ได้นำชาวบ้านในพื้นที่ร่วมทำพิธีสมโภช “พระ



วิเศษ” องค์จำลอง ซึ่งนับเป็นศูนย์รวมจิตใจของชาวบ้านใน อ.วังวิเศษ เพื่อให้นักท่องเที่ยวได้สักการบูชา ขอพรเพื่อความเป็นสิริมงคล

1.10.2 แหล่งเรียนรู้

- วัดราชภูรังสรรค์ ตำบลวังมะปรางเหนือ อำเภอวังวิเศษ จังหวัดตรัง เป็นแหล่งเรียนรู้ในวันสำคัญทางศาสนา
- วัดเจริญร่มเมือง ตำบลกะลาเส อำเภอสีเกา จังหวัดตรัง เป็นแหล่งเรียนรู้ในวันสำคัญทางศาสนา
- เขาปลวกล้อน ตำบลวังมะปรางเหนือ อำเภอวังวิเศษ จังหวัดตรัง เป็นแหล่งเรียนรู้ในวันสำคัญทางศาสนา และเป็นสถานที่ปฏิบัติธรรม
- ห้องสมุดประชาชน (ศูนย์ กศน.) ตำบลวังมะปรางเหนือ อำเภอวังวิเศษ จังหวัดตรัง
- เครือข่ายชุมชนฟื้นฟู ลุ่มน้ำคลองชี ตำบลวังมะปรางเหนือ อำเภอวังวิเศษ จังหวัดตรัง เป็นเครือข่ายฟื้นฟูสภาพชุมชน สิ่งแวดล้อม เศรษฐกิจในชุมชน
- ศูนย์ถ่ายทอดเทคโนโลยี หมู่ที่ 5 และหมู่ที่ 6 ตำบลวังมะปรางเหนือ อำเภอวังวิเศษ จังหวัดตรัง เป็นศูนย์ถ่ายทอดการเพาะชำพันธุ์ไม้และความรู้ด้านการเกษตร
- การเพาะเลี้ยงปลาในกระชัง หมู่ที่ 7 ตำบลวังมะปรางเหนือ อำเภอวังวิเศษ จังหวัดตรัง
- เป็นแหล่งเรียนรู้เรื่องของการเพาะเลี้ยงปลาน้ำจืด
- กลุ่มสมุนไพรตะไคร้หอมเตยหอม 265 หมู่ที่ 7 ไสใหญ่ ตำบลอ่าวตง อำเภอวังวิเศษ จังหวัดตรัง เป็นแหล่งเรียนรู้เรื่องการผลิตสมุนไพรเตยหอม ตะไคร้หอม สมุนไพรไผ่ขี้ผึ้ง
- กลุ่มสบู่เหลว/น้ำยาล้างจาน 281 หมู่ที่ 5 ตำบลวังมะปราง อำเภอวังวิเศษ จังหวัดตรัง เป็นแหล่งฝึกอาชีพการทำสบู่เหลว น้ำยาล้างจาน
- กลุ่มจักรไม้ไผ่และเฟอร์นิเจอร์ 192 ห้วยใหญ่ หมู่ 12 ตำบลอ่าวตง อำเภอวังวิเศษ จังหวัดตรัง เป็นแหล่งฝึกอาชีพการทำศาลาไม้ไผ่ จักรสารไม้ไผ่

1.10.3 ภูมิปัญญาท้องถิ่น

- นางนวน แก้วกล้า นางช่อทิพย์ ส่งแสง และนางบุญริน ทองส่งศรี (กลุ่มจักสานเชือกกล้วย) หมู่ที่ 7 ตำบลวังมะปรางเหนือ อำเภอวังวิเศษ จังหวัดตรัง
- นายจิต บุญเลื่อง (สมุนไพรและการขยายพันธุ์พืช) หมู่ที่ 1 ตำบลวังมะปรางเหนือ อำเภอวังวิเศษ จังหวัดตรัง



- นายเท่ง นุ่นชูผล (การตั้งศาลพระภูมิเจ้าที่) หมู่ที่ 4 ตำบลวังมะปรางเหนือ
อำเภอวังวิเศษ จังหวัดตรัง
- นางจุรี ชุมณี (การรำมโนราห์) หมู่ที่ 7 ตำบลวังมะปรางเหนือ
อำเภอวังวิเศษ จังหวัดตรัง
- นายย่อง สุขเสน (ดนตรีไทย ปี่) หมู่ที่ 8 ตำบลวังมะปรางเหนือ
อำเภอวังวิเศษ จังหวัดตรัง
- นายสมโชค สงชู (ดนตรีไทย) หมู่ที่ 6 ตำบลวังมะปรางเหนือ
อำเภอวังวิเศษ จังหวัดตรัง
- นายประเทือง หมื่นอักษร (ปุ๋ยชีวภาพ) หมู่ที่ 9 ตำบลวังมะปรางเหนือ
อำเภอวังวิเศษ จังหวัดตรัง
- นายสวัสดิ์ ทองคำ (ด้านการเกษตร) หมู่ที่ 3 ตำบลวังมะปรางเหนือ อำเภอ
วังวิเศษ จังหวัดตรัง
- นางหมูน (นวดแผนโบราณ) หมู่ที่ 1 ตำบลวังมะปรางเหนือ อำเภอวังวิเศษ
จังหวัดตรัง
- น.ส.จันทิรา จันท์เพชร (ดนตรีไทย) หมู่ที่ 5 ตำบลวังมะปรางเหนือ อำเภอ
วังวิเศษ จังหวัดตรัง
- นายสมศักดิ์ (ผลิตภัณฑ์จากกะลามะพร้าว) หมู่ที่ 9 ตำบลวังมะปรางเหนือ
อำเภอวังวิเศษ จังหวัดตรัง
- นายทรงธรรม บัวทอง (งานไม้ไผ่) ตำบลวังมะปรางเหนือ อำเภอวังวิเศษ
จังหวัดตรัง
- นางอุไรรัตน์ เฟ่งพิศ (เกษตรอินทรีย์ 1 ไร่ 1 แผน)
- นายวิรัตน์ กาญจนพรหม (เกษตรอินทรีย์)



บทที่ 2

สภาพของโรงเรียนราชภัฏนครปฐม

2.1 ความเป็นมาของสถานศึกษา

โรงเรียนราชภัฏนครปฐม ตั้งอยู่เลขที่ 3 หมู่ที่ 4 ตำบลวังมะปรางเหนือ อำเภอดำรงวิทยะ จังหวัดตรัง รหัสไปรษณีย์ 92220 โทรศัพท์ 075 – 296030 โทรสาร 075 – 269040 website <http://www.ratsadanu.ac.th> สังกัด สำนักงานเขตพื้นที่การศึกษามัธยมศึกษา เขต 13 สำนักงานคณะกรรมการการศึกษาขั้นพื้นฐาน กระทรวงศึกษาธิการ มีเนื้อที่ 55 ไร่ 1 งาน 60 ตารางวา ที่ดินราชพัสดุเลขที่ ตง 122 (24704) ประกาศจัดตั้งเมื่อ 21 กุมภาพันธ์ 2529 และเปิดทำการเรียนเมื่อวันที่ 16 พฤษภาคม 2529 ในชั้นมัธยมศึกษาปีที่ 1 มีนักเรียนชาย/หญิง รวม 90 คน จำนวน 2 ห้องเรียน โดยมี นายสมพงศ์ พิทยาภา เป็นผู้บริหารคนแรก ปัจจุบันมี นางสาวชนิษฐา อำนัภณี เป็นผู้อำนวยการโรงเรียน

เพื่อให้การดำเนินงานของโรงเรียนราชภัฏนครปฐมเป็นไปตามบทบาทหน้าที่ความรับผิดชอบตามแนวทางที่กล่าวถึง จึงได้กำหนดวิสัยทัศน์ (VISION) พันธกิจ (MISSION) เป้าประสงค์ (Goal) และกลยุทธ์ ดังนี้

วิสัยทัศน์ (VISION)

ภายในปี 2565 โรงเรียนราชภัฏนครปฐมเป็นสถานศึกษาที่มีคุณภาพ ตามเกณฑ์โรงเรียนมาตรฐานสากล บนพื้นฐานของคุณธรรมและการมีส่วนร่วมของทุกภาคส่วน

พันธกิจ (MISSION)

1. พัฒนานักเรียนให้มีศักยภาพเป็นพลโลก
2. ส่งเสริมนักเรียนให้มีคุณธรรมและคุณลักษณะอันพึงประสงค์ตามหลักสูตร
3. ส่งเสริมและสนับสนุนให้ครูและบุคลากรมีคุณภาพตามมาตรฐานวิชาชีพ
4. พัฒนาระบบบริหารจัดการให้มีคุณภาพ
5. ส่งเสริมการจัดการศึกษา โดยการมีส่วนร่วมของทุกภาคส่วน

เป้าประสงค์ (Goals)

1. นักเรียนมีศักยภาพเป็นพลโลก
2. นักเรียนมีคุณธรรมตามคุณธรรมอัตลักษณ์ของโรงเรียน
3. นักเรียนมีคุณธรรมตามอัตลักษณ์โรงเรียนวิถีพุทธ



4. นักเรียนมีคุณลักษณะอันพึงประสงค์ตามหลักสูตร
5. ครูและบุคลากรได้รับการพัฒนาอย่างต่อเนื่อง
6. ครูและบุคลากรมีวิทยฐานะที่สูงขึ้น
7. โรงเรียนมีนวัตกรรมในการบริหารจัดการศึกษา
8. โรงเรียนมีระบบบริหารจัดการศึกษาที่มีคุณภาพ
9. ทุกภาคส่วนมีส่วนร่วมสนับสนุนในการจัดการศึกษา

ปรัชญาและคำขวัญโรงเรียน

ปรัชญา นตฺถิปัญฺญาสมามายา แสงสว่างใดเสมอด้วยปัญญาไม่มี
คำขวัญ ใฝ่หาความรู้ เชิดชูคุณธรรม น้อมนำชุมชน

อักษรย่อโรงเรียนรักษานูประดิษฐ์อนุสรณ์

ร.อ.

อัตลักษณ์ของโรงเรียน

สุขภาพดี ใฝ่เรียนรู้ เชิดชูคุณธรรม น้อมนำปรัชญาของเศรษฐกิจพอเพียง

เอกลักษณ์ของโรงเรียน

กีฬาดี โครงการคุณธรรมเด่น

สีประจำโรงเรียน

ฟ้า ม่วง ขาว

ความหมาย นักเรียนโรงเรียนรักษานูประดิษฐ์อนุสรณ์ ส่ง่า บริสุทธี และเพียบพร้อมด้วยความซื่อสัตย์สุจริต

ตราประจำโรงเรียน



พระยารักษานูประดิษฐ์มทิสรรภักดี

ต้นไม้ประจำโรงเรียน

ต้นตะแบก (ต้นอินทนิล)



2.2 ที่ตั้งสถานศึกษา

ตั้งอยู่เลขที่ 3 หมู่ที่ 4 ตำบลวังมะปรางเหนือ อำเภอวังวิเศษ จังหวัดตรัง 92220
โทรศัพท์ 075 - 296030 โทรสาร 075 - 296040

Website	http:// www.ratsadanu.ac.th
Page Facebook	https://www.facebook.com/โรงเรียนราชานุประดิษฐ์อนุสรณ์ จังหวัดตรัง
Page Facebook	https://www.facebook.com/งานประชาสัมพันธ์-โรงเรียนราชานุประดิษฐ์อนุสรณ์-จตรัง
E – mail address	ratsadanu@hotmail.co.th

2.3 แผนที่โรงเรียน

โรงเรียนราชานุประดิษฐ์อนุสรณ์ ห่างจากที่ว่าการอำเภอวังวิเศษ ประมาณ 2 กิโลเมตร ตามแผนที่ข้างล่างนี้

ภาพที่ 1 แสดงแผนที่โรงเรียนราชานุประดิษฐ์อนุสรณ์

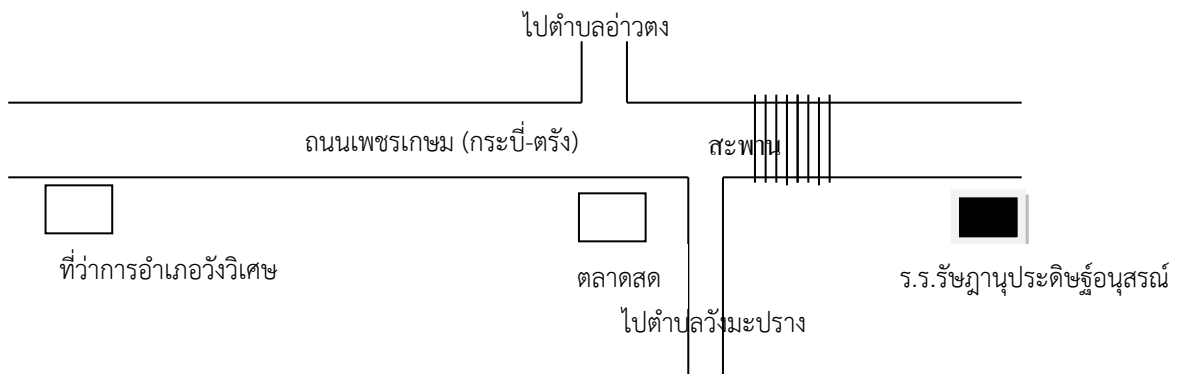

2.4 แผนผังบริเวณโรงเรียน

ภาพที่ 2 แสดงแผนผังโรงเรียนรัชฎานุประดิษฐ์อนุสรณ์

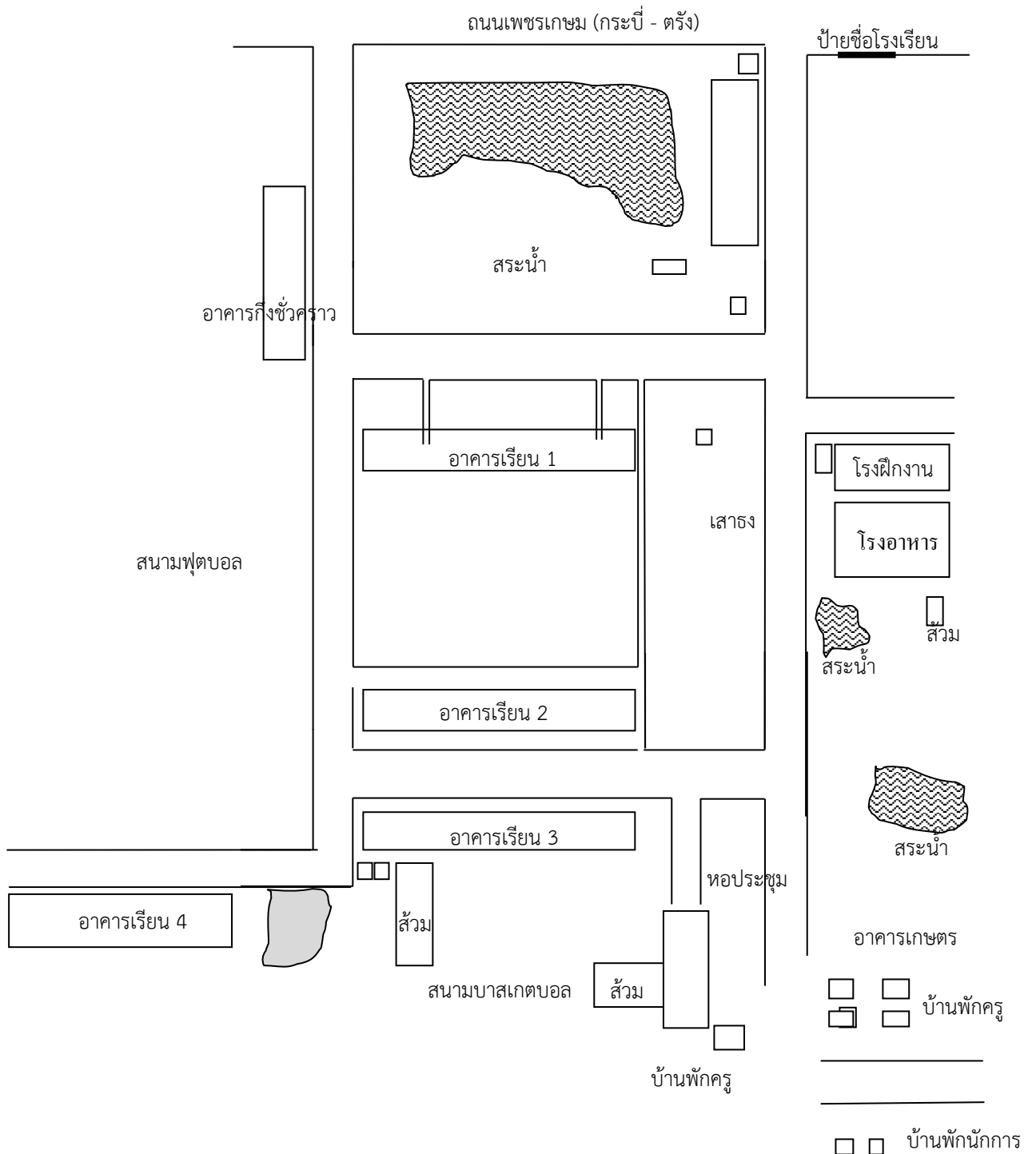

2.5 ข้อมูลอาคารสถานที่

โรงเรียนราชานุประดิษฐ์อนุสรณ์ ตั้งอยู่ที่ราชพัสดุหมายเลข ตง 122 (24704) มีเนื้อที่ 55 ไร่ 1 งาน 60 ตารางวา

ตารางที่ 1 อาคารสถานที่ โรงเรียนราชานุประดิษฐ์อนุสรณ์

รายการ	ประเภท	จำนวน
1. อาคารเรียน	108 ล	3
2. อาคารเรียน	216ล ปรับปรุง 46	1
3. โรงฝึกงาน	102 / 27	1 (2 หน่วย)
4. อาคารเรียนชั่วคราว	-	1
5. หอประชุม – โรงอาหาร	100 / 27	1
6. บ้านพักครู	207	5
7. บ้านพักครูโสต	206	2
8. บ้านพักนักการภารโรง	-	2
9. สนามบาสเก็ตบอล	-	1
10.ห้องน้ำหญิง 4 ที่นั่ง	-	1
11.ห้องน้ำหญิง 6 ที่นั่ง	-	1
12.ห้องน้ำชาย 6 ที่นั่ง	-	1

2.6 ผู้บริหารโรงเรียน

นางสาวนิษฐา อำนกมณี	ผู้อำนวยการโรงเรียน
นายอนันท์ชัย ชุมอักษร	รองผู้อำนวยการโรงเรียน
นางสาวปิยชาติ ผูกจิตต์	รองผู้อำนวยการโรงเรียน



2.7 ข้าราชการครูและบุคลากรในสถานศึกษา

ตารางที่ 2 ข้าราชการครูและบุคลากรในโรงเรียนราชานุประดิษฐ์อนุสรณ์
ปีการศึกษา 2565

ที่	ชื่อ - สกุล	ตำแหน่ง	เลขที่ ตำแหน่ง	วิทยฐานะ	วุฒิการศึกษา
1.	นางสาวชนิษฐา อำนกมณี	ผู้อำนวยการ	110462	ชำนาญการ พิเศษ	กศ.บ.(คณิตศาสตร์) ค.ม.(การบริหารการศึกษา) ปร.ด.(การบริหารการศึกษา)
2.	นายอนันท์ชัย ชุมอักษร	รอง ผู้อำนวยการ	30573	ชำนาญการ	ค.บ.(คณิตศาสตร์) ศษ.ม.(นวัตกรรมหลักสูตรและ การจัดการเรียนรู้)
3.	น.ส.ปิยชาติ ผูกจิตต์	รอง ผู้อำนวยการ	27440	ชำนาญการ	กศ.บ.(วิทยาศาสตร์-เคมี) ศษ.ม.(การบริหารการศึกษา)
4.	นางเพ็ญศรี สังข์สุข	ครู	1895	ชำนาญการ พิเศษ	ศศ.บ.(ภาษาและวรรณคดีไทย)
5.	นางสุภา ติ้อ	ครู	117332	ชำนาญการ	ศศ.บ.(ภาษาไทย)
6.	นางกรรจริษฐ์ กิมจ้อง	ครู	117333	ชำนาญการ พิเศษ	ค.บ.(ภาษาไทย)
7.	น.ส.สุภาวดี นิมา	ครู	111838	ชำนาญการ	ศษ.บ.(ภาษาไทย)
8.	นายอุดมชัย ไพศรี	ครู	525(ส)	ชำนาญการ	พธ.บ. (การสอนภาษาไทย) ค.ม. (การบริหารการศึกษา)
9.	น.ส.สุพรทิพย์ ศรีดี	ครู	125109	-	อ.บ.(ภาษาไทย) ศษ.ม.(การสอนภาษาไทย)
10.	นายจตุพร มณีพันธ์	ครู	113160	ชำนาญการ	วท.บ.(คณิตศาสตร์)
11.	น.ส.โซเฟีย อีซอ	ครู	105488	ชำนาญการ	ค.บ.(คณิตศาสตร์) ค.ม.(การบริหารการศึกษา)
12.	นางสิริรัตน์ สุขศรีเพ็ง	ครู	30343	ชำนาญการ	วท.บ.(คณิตศาสตร์)
13.	นางสร้อยสุวรรณ สังข์สุวรรณ	ครู	127221	ชำนาญการ	วท.บ.(คณิตศาสตร์)
14.	น.ส.วิลาสินี สุขทอง	ครูผู้ช่วย	30129	-	ค.บ.(คณิตศาสตร์)
15.	น.ส.หัตยา อินอนันต์	ครูผู้ช่วย	2004	-	กศ.บ.(การสอนคณิตศาสตร์)
16.	นางสุพัตรา แพงมี	ครู	18814	-	ค.บ.(คณิตศาสตร์)
17.	นายโสภณ เพชรสุทธิ	ครู	111843	ชำนาญการ	วท.บ.(ชีววิทยา)
18.	นางอัมรัตน์ เอียดละออง	ครู	124229	ชำนาญการ พิเศษ	วท.บ.(ศึกษาศาสตร์) เคมี
19.	น.ส.ศิริกาญจน์ สงศรีจันทร์	ครู	110465	ชำนาญการ พิเศษ	วท.บ.(ศึกษาศาสตร์) ชีววิทยา ศษ.ม.(การสอนวิทยาศาสตร์)
20.	นายันทวุธ เลี่ยมแก้ว	ครู	100844	ชำนาญการ พิเศษ	กศ.บ.(วิทยาศาสตร์-ฟิสิกส์) ศษ.ม.(การบริหารการศึกษา)



ที่	ชื่อ - สกุล	ตำแหน่ง	เลขที่ ตำแหน่ง	วิทยฐานะ	วุฒิการศึกษา
21.	นายนพดล แก้วสะอาด	ครู	1858	-	กศ.บ.วิทยาศาสตร์-ฟิสิกส์ กศ.ม.การบริหารการศึกษา
22.	นายสมนึก แก้วจันทร์	ครู	110819	ชำนาญการ พิเศษ	ค.บ.(วิทยาศาสตร์ทั่วไป)
23.	นางปัทมาภรณ์ ชำนาญเมือง	ครู	873	-	กศ.บ.(วิทยาศาสตร์-เคมี)
24.	น.ส.จันทิมา นาคะเสนีย์	ครู	111842	-	วท.บ.(เคมี) ศษ.ม.(วิทยาศาสตร์ศึกษา)
25.	นางชฎานาฏ ภายสิทธิ์	ครู	30575	ชำนาญการ พิเศษ	ศศ.บ.(ภาษาฝรั่งเศส)
26.	นางศรีญา ปวีณพันธ์	ครู	117301	ชำนาญการ	ค.บ. (ภาษาอังกฤษ)
27.	น.ส.เสาวลักษณ์ โยธารักษ์	ครู	114809	-	ศศ.บ.(ภาษาจีน)
28.	น.ส.ภัทราวดี แซ่ตัน	ครูผู้ช่วย	105500	-	กศ.บ.(ภาษาอังกฤษ)
29.	น.ส.จันทิมา ชูประสิทธิ์	ครู	111841	-	กศ.บ.(ภาษาอังกฤษ)
30.	นางกริลาวรรณ เบญจกุล	ครู	127220	ชำนาญการ พิเศษ	ค.บ.(สังคมศึกษา)
31.	น.ส.ชุตติมา ขวัญนิมิตร	ครู	120262	ชำนาญการ พิเศษ	กศ.บ.(สังคมศึกษา) ศษ.ม.(การบริหารการศึกษา)
32.	น.ส.ทิพย์รวี ยอดเดชา	ครู	127218	ชำนาญการ พิเศษ	ศษ.บ.(สังคมศึกษา) กศ.ม.(การมัธยมศึกษา การสอนสังคมศึกษา)
33.	นางพิทยาพร ราชเดิม	ครู	68190	ชำนาญการ	กศ.บ.(สังคมศึกษา) กศ.ม.(หลักสูตรและการสอน)
34.	น.ส.โชติมาศ เกตุรัตน์	ครู	127219	-	ศษ.บ.(การสอนสังคมศึกษา)
35.	นายธวัช อักษรไทย	ครู	1856	-	ศศ.บ.(รัฐศาสตร์)
36.	นายณัฐพงศ์ ผ่องแผ้ว	ครู	110468	ชำนาญการ	กศ.บ.(พลศึกษา)
37.	นายวัชรพงศ์ สุขศรีเพ็ง	ครู	30637	ชำนาญการ	วท.บ.(การฝึกและการจัดการ กีฬา) ศษ.ม.(การบริหารการศึกษา)
38.	น.ส.ทิพย์สุดา เขียวภู	ครูผู้ช่วย	31251	-	ศษ.บ.(พลศึกษา)
39.	นายศิริสิทธิ์ เพชรฤทธิ์	ครู	25266	ชำนาญการ	ศษ.บ.(บริหารการศึกษา)
40.	นายสุริยะ แก้วพิทักษ์	ครู	1229	-	ค.บ.(ดนตรีศึกษา)
41.	นางนิตยา ทองบริบูรณ์	ครู	110466	ชำนาญการ	ศษ.บ.(การวัดและประเมินผล การจัดการศึกษา)
42.	นายพรรณนวิทย์ วินฉ้วน	ครู	117067	-	ค.บ.(อุตสาหกรรมศิลป์)
43.	นางจุฑารัตน์ ใจบุญ	ครู	475	ชำนาญการ พิเศษ	วท.บ.(วิทยาการคอมพิวเตอร์) ศษ.ม.(การบริหารการศึกษา)
44.	น.ส.อลิสา หลวงคลัง	ครู	30882	ชำนาญการ พิเศษ	วท.บ.(วิทยาการคอมพิวเตอร์) ศษ.ม.(การบริหารการศึกษา)
45.	นางสุดารัตน์ ทวีตา	ครู	1206	-	วท.บ.(พืชศาสตร์ ไม้ผล)



ที่	ชื่อ - สกุล	ตำแหน่ง	เลขที่ ตำแหน่ง	วิทยฐานะ	วุฒิการศึกษา
46.	นางอัมไพ รอดรัตน์	ครู	24522	-	ค.บ.(บรรณารักษศาสตร์)
47.	นางทิพวรรณ อังสกุล	ครู	30391	-	ศษ.บ.(การแนะแนว)
48.	นางสาวอัจฉรา โพธิ์แก้ว	พนักงาน ราชการ	-	-	กศ.บ.(คณิตศาสตร์)
49.	น.ส.มาริษา อินทร์ฤทธิ	ครูอัตราจ้าง	-	-	ค.บ.(คณิตศาสตร์)
50.	ว่าที่ร.ต.หญิงสุภาภรณ์ เหมือนเนียม	ครูอัตราจ้าง	-	-	ศษ.บ.(นาฏศิลป์ไทย)
51.	น.ส.วรรณทิพย์ ทองคลอด	ครูอัตราจ้าง	-	-	ศศ.บ.(ภาษาจีนเพื่อการสื่อสาร)
52.	น.ส.นวิรัตน์ ทองประดับ	ครูอัตราจ้าง	-	-	ค.บ.(ภาษาอังกฤษ)
53.	นายขจรศักดิ์ คำเกาะ	ครูอัตราจ้าง	-	-	ศษ.บ.(พลศึกษา)
54.	นางณัฐมล มณีฉาย	ครูอัตราจ้าง	-	-	กศ.บ.(ดนตรีไทย)
55.	น.ส.ปริยาภา แจ้ทองศรี	เจ้าหน้าที่ ธุรการ	-	-	บธ.บ.(การบัญชี)
56.	น.ส.อรอุมา สุขแสน	พี่เลี้ยงเด็ก พิการ	-	-	ม.6
57.	นายจรัล มัธยม	ลูกจ้างประจำ	10708	-	มศ.5
58.	นายภบพิรณ นุ่นชุมผล	ลูกจ้างประจำ	10709	-	ม.6
59.	นายศรศรี ดีชูศรี	ลูกจ้างประจำ	10707	-	ม.6
60.	นายสินชัย คงรักที่	ลูกจ้าง ชั่วคราว	-	-	ปวส.(อิเล็กทรอนิกส์)
61.	นางสมศรี สาธูภาค	แม่บ้าน	-	-	ม.3
62.	นางวรรณิ โอทอง	แม่บ้าน	-	-	ม.3
63.	น.ส.สุชาดา โพธิ์บำเพ็ญ	ลูกจ้างรายวัน	-	-	ป.6
64.	นายธนพนธ์ นครศรีแก้ว	ยาม	-	-	ม.3

ตารางที่ 3 ข้าราชการครูและบุคลากรในโรงเรียนราชานุประดิษฐ์อุสรณ์
ปีการศึกษา 2565 จำแนกตามวุฒิการศึกษา

ประเภทบุคลากร	เพศ		ระดับการศึกษา			
	ชาย	หญิง	ต่ำกว่า ป.ตรี	ป.ตรี	ป.โท	ป.เอก
ผู้อำนวยการ	-	1	-	-	-	1
รองผู้อำนวยการ	1	1	-	-	2	-
ครูประจำการ	12	32	-	31	13	-
พนักงานราชการ	-	1	-	1	-	-
ครูอัตราจ้าง	1	5	-	6	-	-
เจ้าหน้าที่ธุรการ	-	1	-	1	-	-
ลูกจ้างประจำ	3	-	3	-	-	-



ประเภทบุคลากร	เพศ		ระดับการศึกษา			
	ชาย	หญิง	ต่ำกว่า ป.ตรี	ป.ตรี	ป.โท	ป.เอก
ลูกจ้างชั่วคราว	1	-	1	-	-	-
พี่เลี้ยงเด็กพิการ	-	1	1	-	-	-
ครูต่างชาติ	-	-	-	-	-	-
ยาม	1	-	1	-	-	-
แม่บ้าน	-	2	2	-	-	-
ลูกจ้างรายวัน	-	1	1	-	-	-
รวม	19	45	9	39	15	1
คิดเป็นร้อยละ	29.69	70.31	14.06	60.94	23.44	1.56

จากตารางที่ 3 พบว่า ข้าราชการครูและบุคลากรในโรงเรียนราชานุประดิษฐ์อุบลราชธานี ปีการศึกษา 2565 จำนวนทั้งสิ้น 64 คน เพศชาย 19 คน คิดเป็นร้อยละ 29.69 เพศหญิง 45 คน คิดเป็นร้อยละ 70.31 มีการศึกษาอยู่ในระดับต่ำกว่าปริญญาตรี จำนวน 9 คน คิดเป็นร้อยละ 14.06 ระดับปริญญาตรี จำนวน 39 คน คิดเป็นร้อยละ 60.94 และระดับปริญญาโท จำนวน 15 คน คิดเป็นร้อยละ 23.44 และระดับปริญญาเอก จำนวน 1 คน คิดเป็นร้อยละ 1.56

แผนภูมิที่ 1 แสดงค่าร้อยละของข้าราชการครูและบุคลากรในโรงเรียนราชานุประดิษฐ์อุบลราชธานี จำแนกตามวุฒิการศึกษา ปีการศึกษา 2565

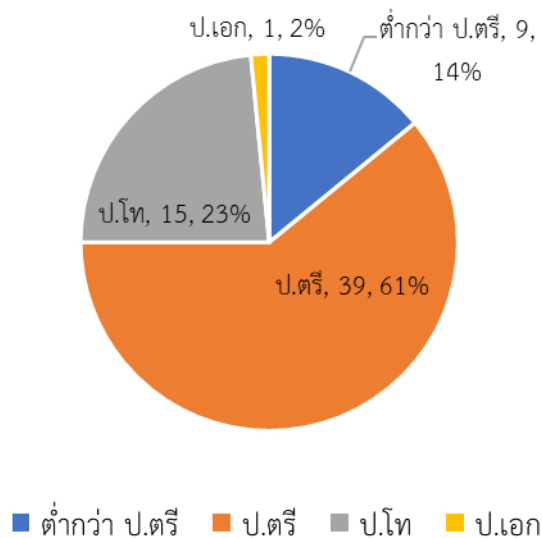

2.8 คณะกรรมการสถานศึกษาขั้นพื้นฐาน

2.8.1	นายประดิษฐ์ สุขเสน	ผู้ทรงคุณวุฒิ (ประธานกรรมการสถานศึกษา)
2.8.2	นายสมศักดิ์ มากนคร	ผู้ทรงคุณวุฒิ
2.8.3	ร้อยตำรวจโทเพชร มีพันธ์	ผู้ทรงคุณวุฒิ
2.8.4	นายอำนาจ บุญทรงธรรม	ผู้ทรงคุณวุฒิ
2.8.5	นายธนก จันแดง	ผู้ทรงคุณวุฒิ
2.8.6	นายบุญรอด บุญช่วย	ผู้ทรงคุณวุฒิ
2.8.7	นายวิรัช โพชสาตี	ผู้ทรงคุณวุฒิ
2.8.8	นายสมคิด ช่วยทอง	ผู้แทนองค์กรชุมชน
2.8.9	นายมงคล หนูประสิทธิ์	ผู้แทนองค์กรปกครอง
2.8.10	นายศิลป์ชัย ทองประดับ	ผู้แทนศิษย์เก่า
2.8.11	นางสาวจุไรรัตน์ เฟ่งพิศ	ผู้แทนผู้ปกครอง
2.8.12	พระมหานพรัตน์ ปรีชาโน	ผู้นำศาสนา
2.8.13	พระอธิการเสฏฐวุฒิ พุทฺธสโร	ผู้นำศาสนา
2.8.14	นายวัชรพงศ์ สุขศรีเพ็ง	ผู้แทนครู
2.8.15	นางสาวชนิษฐา อำนัภมณี	ผู้อำนวยการโรงเรียนรัชฎานุประดิษฐ์อนุสรณ์

2.9 ครุภัณฑ์และระบบสาธารณูปโภคในสถานศึกษา

โรงเรียนรัชฎานุประดิษฐ์อนุสรณ์ มีครุภัณฑ์ที่ใช้ในการปฏิบัติงาน ดังนี้

2.9.1 ครุภัณฑ์ในสถานศึกษา

ตารางที่ 4 ครุภัณฑ์ในสถานศึกษา

ที่	ประเภท	รายการ	จำนวน ที่ใช้ได้	จำนวน รอซ่อม	จำนวน รอ จำหน่าย
1	ครุภัณฑ์สำนักงาน	เครื่องถ่ายเอกสาร	2	0	0
2	ครุภัณฑ์สำนักงาน	เครื่องอัดสำเนา	2	0	0
3	ครุภัณฑ์สำนักงาน	เครื่องโทรสาร	1	0	0
4	ครุภัณฑ์สำนักงาน	เครื่องพิมพ์ดีด	1	0	0
5	ครุภัณฑ์สำนักงาน	ตู้নিরภัย	2	0	0
6	ครุภัณฑ์สำนักงาน	เครื่องไมโครคอมพิวเตอร์	10	0	0
7	ครุภัณฑ์สำนักงาน	เครื่องคอมพิวเตอร์พกพา	0	0	0
8	ครุภัณฑ์สำนักงาน	เครื่องพิมพ์ (Printer)	10	3	2



ที่	ประเภท	รายการ	จำนวน ที่ใช้ได้	จำนวน รอซ่อม	จำนวน รอ จำหน่าย
9	ครุภัณฑ์สำนักงาน	เครื่องเจาะกระดาษและเข้าเล่ม	1	0	0
10	ครุภัณฑ์สำนักงาน	เครื่องถ่ายภาพนิ่งระบบดิจิทัล	1	0	0
11	ครุภัณฑ์การศึกษา	โต๊ะเก้าอี้นักเรียน มัธยมศึกษา	995	0	0
12	ครุภัณฑ์การศึกษา	หุ่นจำลองแสดงอวัยวะภายใน	1	0	0
13	ครุภัณฑ์การศึกษา	ครุภัณฑ์โรงฝึกงาน	1	0	0
14	ครุภัณฑ์การศึกษา	ชุดอุปกรณ์วิชาชีพเกษตรกรรม	1	0	0
15	ครุภัณฑ์การศึกษา	เครื่องดนตรีไทย ชุดใหญ่	21	0	0
16	ครุภัณฑ์การศึกษา	เครื่องดนตรีสากล	6	0	0
17	ครุภัณฑ์การศึกษา	ครุภัณฑ์งานผ้าและการตัดเย็บ	3	0	0
18	ครุภัณฑ์การศึกษา	โต๊ะเทเบิลเทนนิส	1	0	0
19	ครุภัณฑ์การศึกษา	ชุดอุปกรณ์เปตอง	6	0	0
20	ครุภัณฑ์การศึกษา	โทรทัศน์สี	2	0	2
21	ครุภัณฑ์การศึกษา	เครื่องเล่น ดีวีดี	2	0	2
22	ครุภัณฑ์การศึกษา	จานรับสัญญาณดาวเทียม	1	0	0
23	ครุภัณฑ์การศึกษา	ครุภัณฑ์ห้องสมุด ชุดใหญ่	1	0	0
24	ครุภัณฑ์การศึกษา	เครื่องมัลติมีเดียโปรเจคเตอร์ LCD	3	0	0
25	ครุภัณฑ์การศึกษา	เครื่องไมโครคอมพิวเตอร์	30	0	0
26	ครุภัณฑ์การศึกษา	เครื่องคอมพิวเตอร์พกพา ใช้ในการ เรียนการสอน	9	5	0
27	ครุภัณฑ์การศึกษา	เครื่องพิมพ์ (Printer)	12	0	3
28	ครุภัณฑ์การศึกษา	โทรทัศน์สีชนิดจอแบน	42	0	0
29	ครุภัณฑ์การศึกษา	อุปกรณ์ห้องปฏิบัติการวิทยาศาสตร์	1	0	0
30	ครุภัณฑ์ไฟฟ้าและวิทยุ	เครื่องขยายเสียง	2	0	0
31	ครุภัณฑ์ไฟฟ้าและวิทยุ	เครื่องปรับอากาศ	43	0	0
32	ครุภัณฑ์งานบ้านและงาน	เครื่องกรองน้ำ	4	0	0
33	ครุภัณฑ์งานบ้านและงาน	เครื่องทำน้ำเย็น	4	0	0
34	ครุภัณฑ์งานบ้านและงาน	เครื่องตัดหญ้า	3	0	0
35	ครุภัณฑ์งานบ้านและงาน	ตู้เย็น	4	0	0
36	ครุภัณฑ์ยานพาหนะ	รถโดยสาร 12 ที่นั่ง	1	0	0
37	ครุภัณฑ์ยานพาหนะ	รถกระบะ	2	0	0
38	ครุภัณฑ์การศึกษา	เครื่องดนตรีวงโยธวาทิต ชุดเล็ก	20	0	0
39	ครุภัณฑ์การศึกษา	เครื่องดนตรีวงฟอล์คซอง	1	0	0
40	ครุภัณฑ์การศึกษา	เครื่องดนตรีวงสตริง	1	0	0



2.9.2 สิ่งอำนวยความสะดวกและระบบสาธารณูปโภคในสถานศึกษา

ตารางที่ 5 สิ่งอำนวยความสะดวกและระบบสาธารณูปโภคในสถานศึกษา

สิ่งอำนวยความสะดวก	จำนวน	สภาพ		
		เพียงพอ	ไม่เพียงพอ	ชำรุด
1 ระบบสื่อสารเครือข่าย				
1.1 Leased Line	1 จุด		/	
1.2 ADSL	5 จุด		/	
2 ระบบสาธารณูปโภค				
2.1 ประปา / แหล่งน้ำกิน – ใช้	มี	/		
2.2 ไฟฟ้า	มี	/		

2.10 จำนวนคอมพิวเตอร์และการเชื่อมต่อระบบเครือข่ายจำแนกตามการใช้งาน

โรงเรียนราชานุประดิษฐ์อุบลราชธานี มีเครื่องคอมพิวเตอร์ที่สามารถใช้งานได้ และการเชื่อมต่อระบบเครือข่าย ดังนี้

2.10.1 จำนวนคอมพิวเตอร์ เครื่องพริ้นเตอร์ การเชื่อมต่อระบบเครือข่าย

ตารางที่ 6 จำนวนคอมพิวเตอร์ เครื่องพริ้นเตอร์ การเชื่อมต่อระบบเครือข่าย
จำแนกตามการใช้งาน

การใช้งาน	จำนวนคอมพิวเตอร์	จำนวนเครื่องที่ต่อระบบเครือข่าย	เครื่องพริ้นเตอร์		
			Laser	Inkjet	DotMatrix
เพื่อการบริหารจัดการ	10	10	3	4	-
เพื่อการจัดการเรียนการสอน	30	30	-	1	-
รวม	43	43	3	6	-



บทที่ 3

ข้อมูลเกี่ยวกับนักเรียนและบุคลากรในสถานศึกษา

โรงเรียนราชานุประดิษฐ์อนุสรณ์ เป็นหน่วยงานที่มีภารกิจในการจัดการศึกษา มีนักเรียนทั้งหมด 991 คน ซึ่งมีการจัดการศึกษาตั้งแต่ ชั้นมัธยมศึกษาปีที่ 1 ถึงมัธยมศึกษาปีที่ 6 มีรายละเอียดเกี่ยวกับนักเรียน ดังนี้ (ข้อมูล ณ วันที่ 10 มิถุนายน 2565)

3.1 นักเรียนและห้องเรียนในโรงเรียนราชานุประดิษฐ์อนุสรณ์

ตารางที่ 7 จำนวนนักเรียนและห้องเรียนในโรงเรียนราชานุประดิษฐ์อนุสรณ์
ปีการศึกษา 2565

ระดับชั้น	จำนวนห้องเรียน	จำนวนนักเรียน (คน)		
		ชาย	หญิง	รวม
มัธยมศึกษาปีที่ 1	5	112	104	216
มัธยมศึกษาปีที่ 2	5	100	87	187
มัธยมศึกษาปีที่ 3	5	74	92	166
รวมระดับมัธยมศึกษาตอนต้น	15	286	283	569
มัธยมศึกษาปีที่ 4	4	62	90	152
มัธยมศึกษาปีที่ 5	4	51	97	148
มัธยมศึกษาปีที่ 6	4	53	69	122
รวมระดับมัธยมศึกษาตอนปลาย	12	166	256	422
รวมทั้งสิ้น	27	452	539	991

จากตารางที่ 7 พบว่า นักเรียนทั้งหมดในโรงเรียนราชานุประดิษฐ์อนุสรณ์ ปีการศึกษา 2565 รวมทั้งสิ้นจำนวน 991 คน เป็นเพศชาย จำนวน 452 คน เพศหญิง จำนวน 539 คน จำนวนห้องเรียน 27 ห้อง

เมื่อจำแนกนักเรียนตามชั้นเรียน พบว่า ระดับมัธยมศึกษาตอนต้น จำนวนทั้งหมด 569 คน เป็นเพศชาย จำนวน 286 คน เพศหญิง จำนวน 283 คน และระดับมัธยมศึกษาตอนปลาย จำนวนทั้งหมด 422 คน เป็นเพศชาย จำนวน 166 คน และเพศหญิง 256 คน



3.2 นักเรียนพิการเรียนรวม จำแนกตามประเภทในโรงเรียนราชานุประดิษฐ์อุสรณ์

ตารางที่ 8 ร้อยละของนักเรียนพิการเรียนรวม จำแนกตามประเภทใน
โรงเรียนราชานุประดิษฐ์อุสรณ์ ปีการศึกษา 2565

ชั้น	ประเภทความพิการ									รวมทั้งสิ้น
	บกพร่องทางการเห็น	บกพร่องทางการได้ยิน	บกพร่องทางสติปัญญา	บกพร่องทางร่างกาย	บกพร่องทางการเรียนรู้	บกพร่องทางการพูด/	ออทิสติก	ปัญหาทางพฤติกรรม/	พิการซ้อน	
ม.1	-	-	1	-	7	-	-	-	-	8
ม.2	-	-	-	-	11	-	-	-	-	11
ม.3	-	-	1	-	2	-	-	-	-	3
ม.4	-	-	-	-	1	-	-	-	-	1
ม.5	-	-	-	-	-	-	-	-	-	-
ม.6	-	-	-	-	-	-	-	-	-	-
รวมทั้งสิ้น	-	-	2	-	21	-	-	-	-	23
คิดเป็นร้อยละ	-	-	0.20	-	2.12	-	-	-	-	2.32

จากตารางที่ 8 พบว่า นักเรียนพิการเรียนรวมทั้งหมดในโรงเรียนราชานุประดิษฐ์อุสรณ์ ปีการศึกษา 2565 รวมทั้งสิ้น จำนวน 23 คน คิดเป็นร้อยละ 2.32 เมื่อจำแนกตามประเภทความพิการ พบว่า มีความพิการประเภทบกพร่องทางการเรียนรู้ จำนวน 21 คน คิดเป็นร้อยละ 2.12 และบกพร่องทางสติปัญญา จำนวน 2 คน คิดเป็นร้อยละ 0.20



3.3 น้าหนัก ส่วนสูงเทียบเกณฑ์มาตรฐาน ในโรงเรียนราชานุประดิษฐ์อนุสรณ์

ตารางที่ 9 น้าหนัก ส่วนสูงเทียบเกณฑ์มาตรฐาน ในโรงเรียนราชานุประดิษฐ์อนุสรณ์
ปีการศึกษา 2565

น้าหนักเทียบกับ ส่วนสูงตาม มาตรฐาน	ม.1		ม.2		ม.3		ม.4		ม.5		ม.6		รวม		รวม ทั้งหมด
	ช	ญ	ช	ญ	ช	ญ	ช	ญ	ช	ญ	ช	ญ	ช	ญ	
ผอม	4	4	5	2	4	4	3	1	0	1	3	0	19	12	31
ค่อนข้างผอม	6	8	6	6	10	4	4	4	3	2	0	2	29	26	55
สมส่วน	66	71	67	66	52	76	41	75	39	76	38	56	303	420	723
ท้วม	8	8	4	4	4	3	5	3	6	7	1	3	28	28	56
เริ่มอ้วน	21	8	12	7	3	4	7	4	2	8	7	4	52	35	87
อ้วน	7	5	6	2	1	1	2	3	1	3	6	6	21	18	39
รวม	112	104	100	87	74	92	62	90	51	97	55	71	452	539	991

จากตารางที่ 9 พบว่า นักเรียนส่วนใหญ่มีน้าหนักและส่วนสูงตามเกณฑ์มาตรฐาน มีทั้งหมด 723 คน แยกเป็นผู้ชาย 303 คน และผู้หญิง 420 คน

3.4 ผลสัมฤทธิ์ทางการเรียนตามหลักสูตรสถานศึกษาขั้นพื้นฐาน พ.ศ. 2551

ตารางที่ 10 ผลการเรียนเฉลี่ยตามกลุ่มสาระการเรียนรู้ ปีการศึกษา 2564

รวม	รวม	จำนวนนักเรียน (คน)								เกรดเฉลี่ย
		4	3.5	3	2.5	2	1.5	1	0	
ภาษาไทย	1870	592	335	296	210	211	122	58	46	3.00
คณิตศาสตร์	2432	569	292	383	326	238	134	166	324	2.51
วิทยาศาสตร์	4172	1603	708	770	477	323	120	81	90	3.19
สังคมศึกษา ฯ	4536	1950	836	693	278	276	188	198	117	3.20
สุขศึกษา ฯ	2320	1182	346	288	134	143	85	35	107	3.27
ศิลปะ	1893	800	255	313	191	132	100	91	11	3.18
การงานอาชีพ ฯ	1828	727	305	288	238	177	45	19	29	3.21
ภาษาต่างประเทศ	3607	950	514	589	385	421	228	244	276	2.70
รวม	22658	15584			6074				1000	3.04
ร้อยละ	100.00	68.78			26.81				4.41	



จากตารางที่ 10 พบว่า ผลการเรียนเฉลี่ย ปีการศึกษา 2564 โดยรวมเท่ากับ 3.04 เมื่อจำแนกตามกลุ่มสาระการเรียนรู้ พบว่า ผลการเรียนที่สูงที่สุดคือ กลุ่มสาระการเรียนรู้สุขศึกษาและพลศึกษา เท่ากับ 3.27 รองลงมาได้แก่ กลุ่มสาระการเรียนรู้การงานอาชีพ เท่ากับ 3.21 และผลการเรียนที่น้อยที่สุดคือ กลุ่มสาระการเรียนรู้คณิตศาสตร์ คิดเป็นร้อยละ 2.51

แผนภูมิที่ 2 แสดงร้อยละนักเรียนที่มีเกรดเฉลี่ยผลสัมฤทธิ์ทางการเรียนแต่ละรายวิชาในระดับ 3 ขึ้นไป ชั้นมัธยมศึกษาปีที่ 1 - 6 ปีการศึกษา 2564

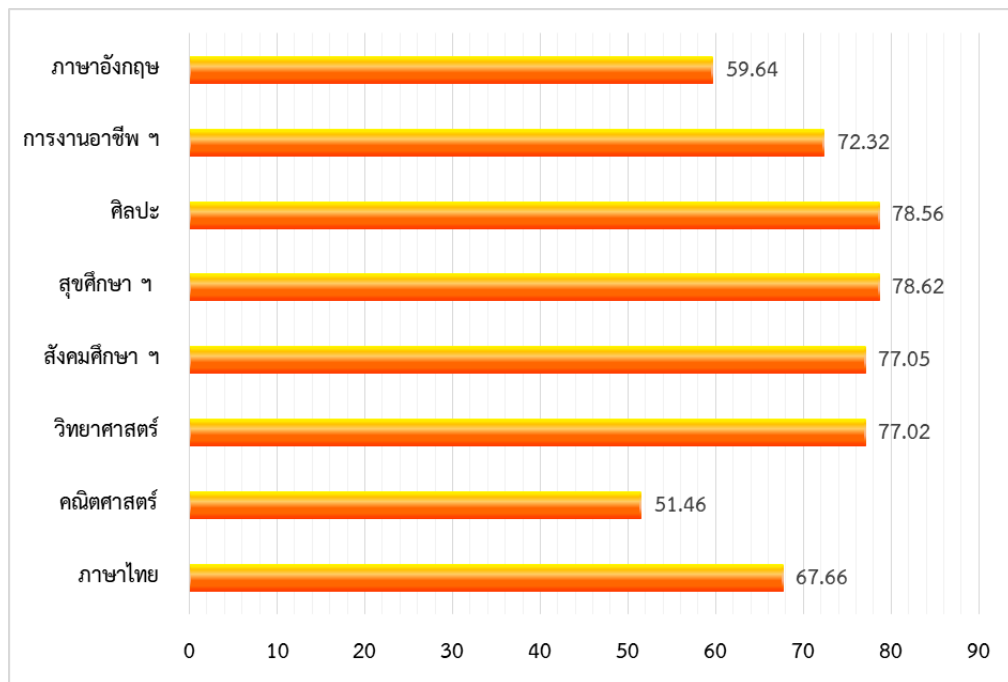

3.5 ผลการประเมินคุณภาพการศึกษาระดับชาติของโรงเรียนราชานุประดิษฐ์อนุสรณ์ ปีการศึกษา 2564

ตารางที่ 11 ผลการประเมินคุณภาพการศึกษาระดับชาติ ชั้นมัธยมศึกษาปีที่ 3 ปีการศึกษา 2564

กลุ่มสาระการเรียนรู้	ค่าเฉลี่ยของคะแนน			
	โรงเรียน	จังหวัด	สังกัด	ประเทศ
ภาษาไทย	48.25	54.15	52.13	51.19
ภาษาอังกฤษ	26.11	31.12	30.79	31.11
คณิตศาสตร์	20.57	26.35	24.75	24.47
วิทยาศาสตร์	28.58	32.35	30.90	31.45
ค่าเฉลี่ย	30.88	35.99	34.64	34.56



จากตารางที่ 11 พบว่า ผลการประเมินคุณภาพการศึกษาระดับชาติ ชั้นมัธยมศึกษาปีที่ 3 ปีการศึกษา 2564 ในระดับโรงเรียนค่าเฉลี่ยเท่ากับ 30.88 พบว่า กลุ่มสาระการเรียนรู้ที่สูงที่สุด คือ กลุ่มสาระการเรียนรู้ภาษาไทย คิดเป็นร้อยละ 48.25 รองลงมา คือ กลุ่มสาระการเรียนรู้วิทยาศาสตร์ คิดเป็นร้อยละ 28.58 และต่ำสุด คือ คณิตศาสตร์ คิดเป็นร้อยละ 20.57

เมื่อเทียบค่าเฉลี่ยในระดับโรงเรียนกับระดับจังหวัด ระดับสังกัด และระดับประเทศ พบว่า ในทุกกลุ่มสาระการเรียนรู้ต่ำกว่าทุกระดับ

แผนภูมิที่ 3 ผลการประเมินคุณภาพการศึกษาระดับชาติ ชั้นมัธยมศึกษาปีที่ 3 ปีการศึกษา 2564

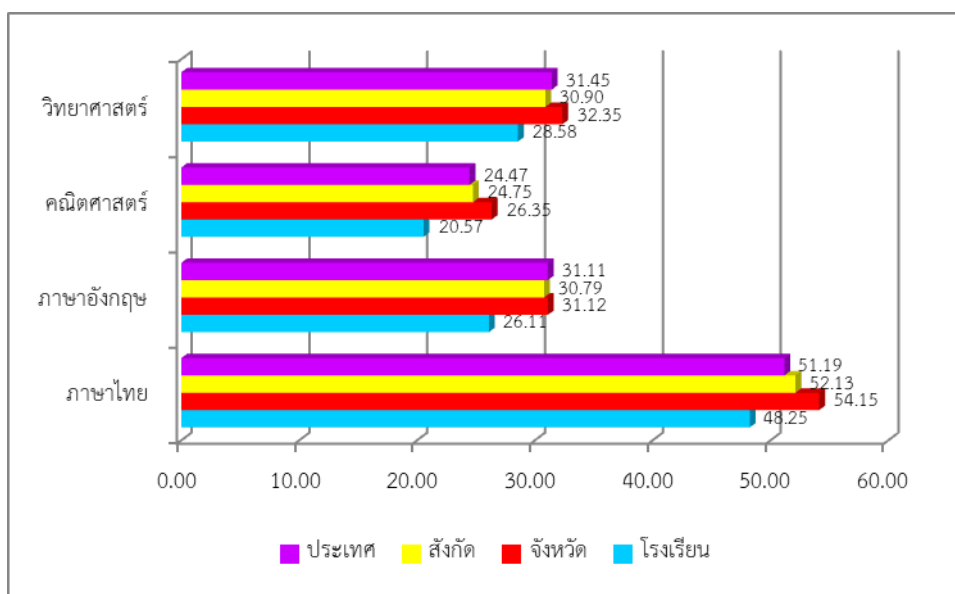

ตารางที่ 12 ผลการประเมินคุณภาพการศึกษาระดับชาติ ชั้นมัธยมศึกษาปีที่ 6 ปีการศึกษา 2564

กลุ่มสาระการเรียนรู้	ค่าเฉลี่ยของคะแนน			
	โรงเรียน	จังหวัด	สังกัด	ประเทศ
ภาษาไทย	42.58	49.43	47.74	46.40
สังคมศึกษา ฯ	35.81	38.64	37.45	36.87
ภาษาอังกฤษ	19.63	25.39	25.83	25.56
คณิตศาสตร์	17.92	22.64	21.83	21.28
วิทยาศาสตร์	25.02	29.67	29.04	28.65
ค่าเฉลี่ย	28.19	33.15	32.38	31.75



จากตารางที่ 12 พบว่า ผลการประเมินคุณภาพการศึกษาระดับชาติ ชั้นมัธยมศึกษาปีที่ 6 ปีการศึกษา 2564 ในระดับโรงเรียนค่าเฉลี่ย 28.19 พบว่า กลุ่มสาระการเรียนรู้ที่สูงที่สุด คือ กลุ่มสาระการเรียนรู้ภาษาไทย คิดเป็นร้อยละ 42.58 รองลงมา คือ กลุ่มสาระการเรียนรู้สังคมศึกษา ศาสนา และวัฒนธรรม คิดเป็นร้อยละ 35.81 และต่ำสุด คือ กลุ่มสาระการเรียนรู้คณิตศาสตร์ คิดเป็นร้อยละ 17.92

เมื่อเทียบค่าเฉลี่ยในระดับโรงเรียนกับระดับจังหวัด ระดับสังกัด และระดับประเทศ พบว่า ค่าเฉลี่ยในทุกกลุ่มสาระการเรียนรู้ต่ำกว่าทุกระดับ

แผนภูมิที่ 4 ผลการประเมินคุณภาพการศึกษาระดับชาติ ชั้นมัธยมศึกษาปีที่ 6 ปีการศึกษา 2564

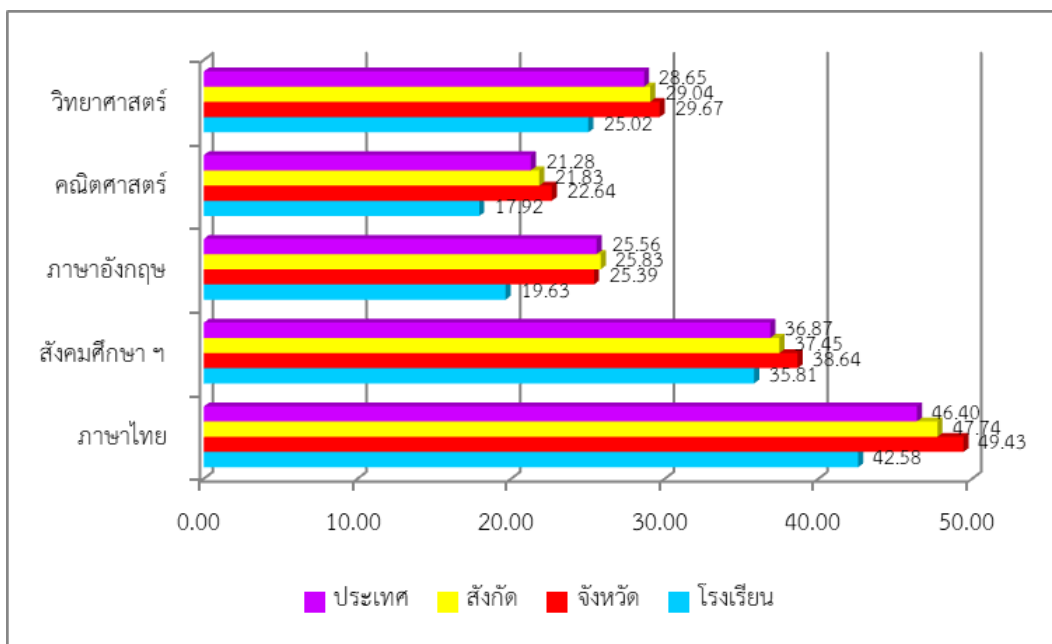

แผนภูมิที่ 5 แสดงผลการเปรียบเทียบการทดสอบ O-NET ปีการศึกษา 2563 และปีการศึกษา 2564 ชั้นมัธยมศึกษาปีที่ 3

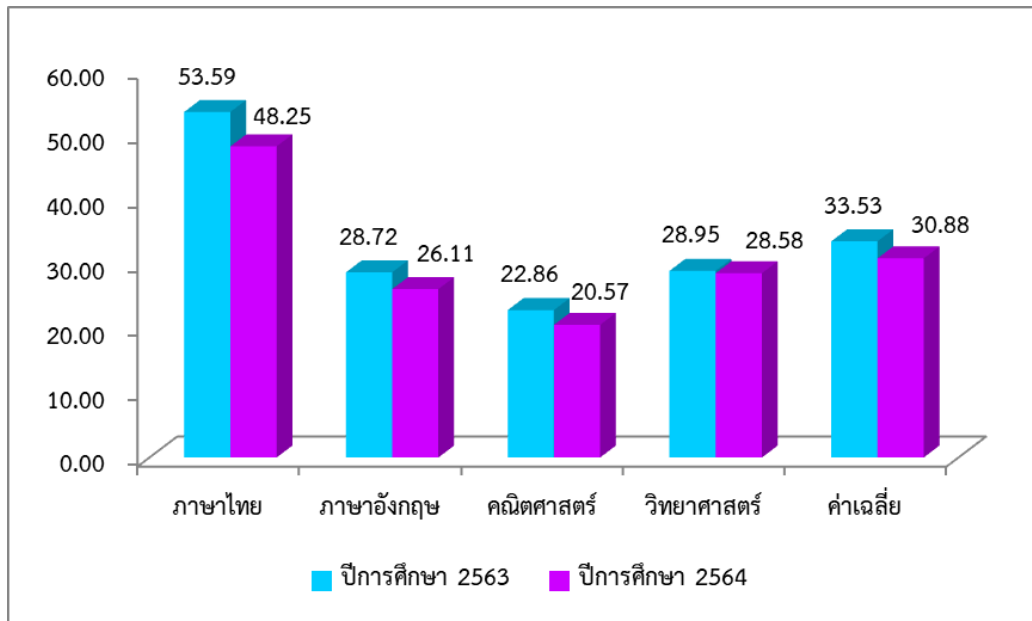

แผนภูมิที่ 6 แสดงผลการเปรียบเทียบการทดสอบ O-NET ปีการศึกษา 2563 และปีการศึกษา 2564 ชั้นมัธยมศึกษาปีที่ 6

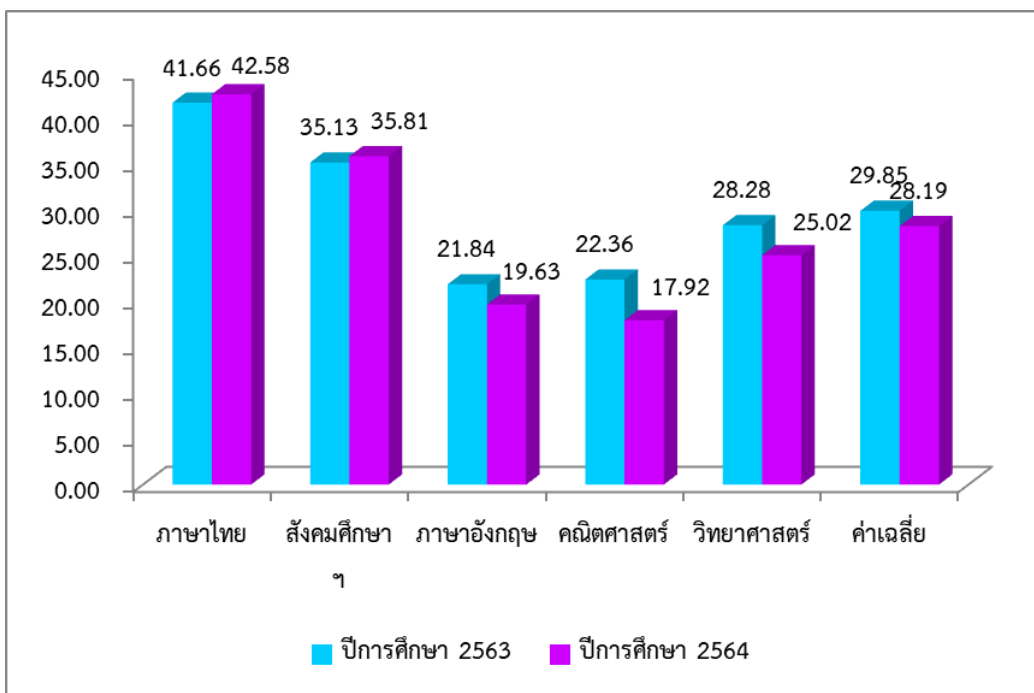

3.6 ผลการประเมินการอ่าน คติวิเคราะห์ และเขียนของผู้เรียน ปีการศึกษา 2564

ตารางที่ 13 แสดงร้อยละของจำนวนนักเรียนที่มีผลการประเมินการอ่าน คติวิเคราะห์ และเขียนของผู้เรียน ชั้นมัธยมศึกษาปีที่ 1-6 ปีการศึกษา 2564 จำแนกตามระดับคุณภาพ

การอ่าน คติวิเคราะห์ และ เขียน	รวม	จำนวนนักเรียนที่ได้รับผลการประเมิน								
		ดีเยี่ยม	ร้อยละ	ดี	ร้อยละ	พอใช้	ร้อยละ	ปรับปรุง	ร้อยละ	
		(3)		(2)		(1)		(0)		
1.การอ่าน	1784	1005	56.33	779	43.67	0	0.00	0	0.00	
2.การจับประเด็น	1784	864	48.43	920	51.57	0	0.00	0	0.00	
3.การวิเคราะห์	1784	894	50.11	890	49.89	0	0.00	0	0.00	
4.การประเมินค่า	1784	817	45.80	967	54.20	0	0.00	0	0.00	
5.การเขียน	1784	957	53.64	831	46.58	0	0.00	0	0.00	
สรุปรวม	1784	863	48.37	921	51.63	0	0.00	0	0.00	
ระดับดีขึ้นไป		100.00								

ผลจากตารางที่ 13 สรุปได้ว่าการประเมินการอ่าน คติวิเคราะห์ และเขียน ตามหลักสูตรแกนกลางการศึกษาขั้นพื้นฐาน พุทธศักราช 2551 ปีการศึกษา 2564 ของนักเรียนชั้นมัธยมศึกษาปีที่ 1 ถึง ชั้นมัธยมศึกษาปีที่ 6 โรงเรียนราชานุประดิษฐ์อุบลราชธานี อยู่ในระดับดี

แผนภูมิที่ 7 แสดงร้อยละของจำนวนนักเรียนที่มีผลการประเมินการอ่าน คติวิเคราะห์ และเขียน ชั้นมัธยมศึกษาปีที่ 1-6 ปีการศึกษา 2564 จำแนกตามระดับคุณภาพ

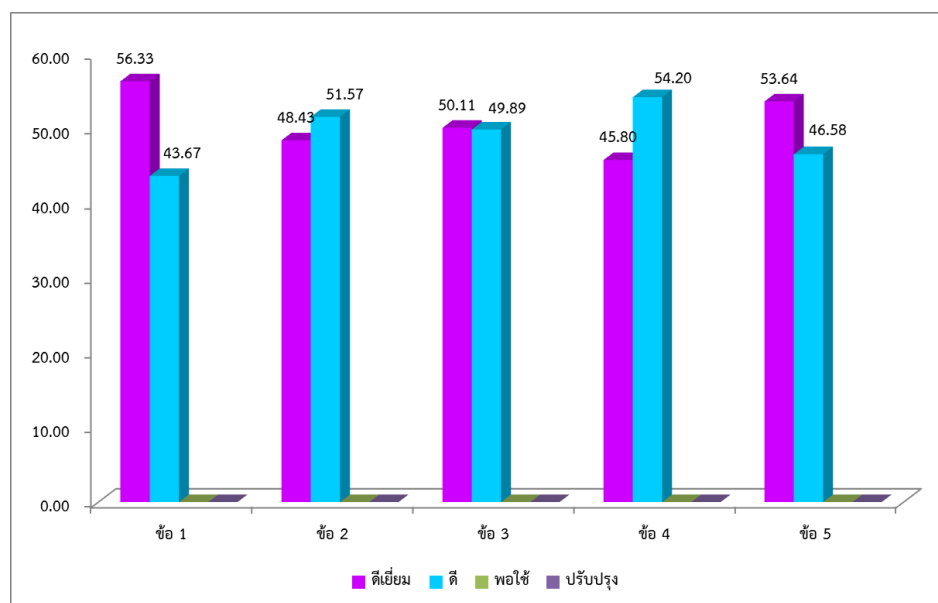

3.7 ผลการประเมินสมรรถนะของผู้เรียน ปีการศึกษา 2564

ตารางที่ 14 แสดงร้อยละของจำนวนนักเรียนที่มีผลการประเมินสมรรถนะของผู้เรียน
ชั้นมัธยมศึกษาปีที่ 1-6 ปีการศึกษา 2564 จำแนกตามระดับคุณภาพ

สมรรถนะของผู้เรียน	รวม	จำนวนนักเรียนที่ได้รับผลการประเมิน							
		ดีเยี่ยม	ร้อยละ	ดี	ร้อยละ	พอใช้	ร้อยละ	ปรับปรุง	ร้อยละ
		(3)		(2)		(1)		(0)	
1) ความสามารถในการสื่อสาร	1789	867	48.46	922	51.54	0	0.00	0	0.00
2) ความสามารถในการคิด	1789	829	46.34	960	53.66	0	0.00	0	0.00
3) ความสามารถในการแก้ปัญหา	1789	858	47.96	931	52.04	0	0.00	0	0.00
4) ความสามารถในการใช้ทักษะชีวิต	1789	899	50.25	890	49.75	0	0.00	0	0.00
5) ความสามารถในการใช้เทคโนโลยี	1789	950	53.10	839	46.90	0	0.00	0	0.00
รวมทั้ง 5 สมรรถนะ	1789	877	49.02	912	50.98	0	0.00	0	0.00
ระดับดีขึ้นไป			100.00						

แผนภูมิที่ 8 แสดงร้อยละการประเมินสมรรถนะของผู้เรียน ชั้นมัธยมศึกษาปีที่ 1 ถึง 6
ปีการศึกษา 2564 จำแนกตามระดับคุณภาพ

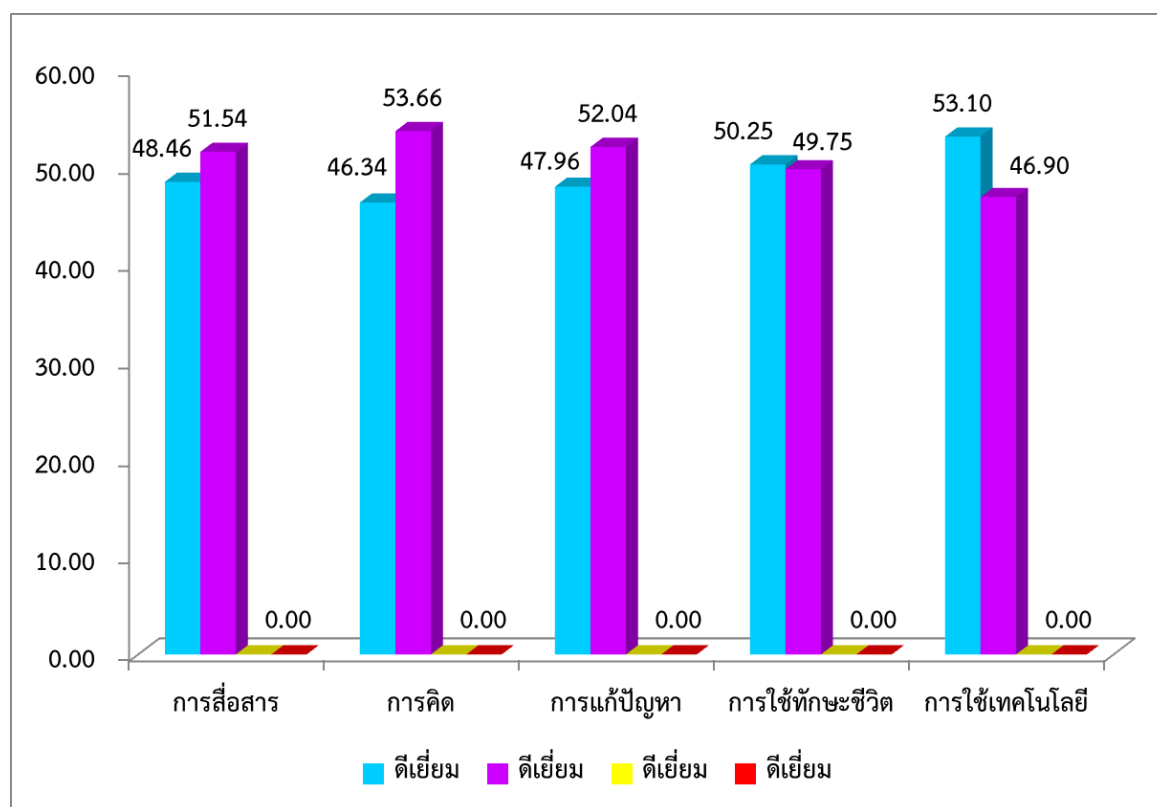

3.8 ผลการประเมินคุณลักษณะอันพึงประสงค์ของผู้เรียน ปีการศึกษา 2564

ตารางที่ 15 แสดงร้อยละของจำนวนนักเรียนที่มีผลการประเมินคุณลักษณะอันพึงประสงค์ของผู้เรียน ชั้นมัธยมศึกษาปีที่ 1-6 ปีการศึกษา 2564 จำแนกตามระดับคุณภาพ

คุณลักษณะอันพึงประสงค์	รวม	จำนวนนักเรียนที่ได้รับการประเมิน							
		ดีเยี่ยม	ร้อยละ	ดี	ร้อยละ	พอใช้	ร้อยละ	ปรับปรุง	ร้อยละ
		(3)		(2)		(1)		(0)	
1. รักชาติ ศาสน์ กษัตริย์	1784	1307	73.26	477	26.74	0	0.00	0	0.00
2. ซื่อสัตย์สุจริต	1784	939	52.63	845	47.37	0	0.00	0	0.00
3. มีวินัย	1784	947	53.08	837	46.92	0	0.00	0	0.00
4. ใฝ่เรียนรู้	1784	900	50.45	884	49.55	0	0.00	0	0.00
5. อยู่อย่างพอเพียง	1784	1172	65.70	612	34.30	0	0.00	0	0.00
6. มุ่งมั่นในการทำงาน	1784	924	51.79	860	48.21	0	0.00	0	0.00
7. รักความเป็นไทย	1784	1292	72.42	492	27.58	0	0.00	0	0.00
8. มีจิตสาธารณะ	1784	1028	57.62	756	42.38	0	0.00	0	0.00
สรุปรวม	1784	1013	56.78	771	43.22	0	0.00	0	0.00
ร้อยละของนักเรียนที่ได้รับการประเมินดีขึ้น		100.00							

ผลจากตารางที่ 15 สรุปได้ว่าการประเมินคุณลักษณะอันพึงประสงค์ตามหลักสูตรแกนกลาง การศึกษาขั้นพื้นฐาน พุทธศักราช 2551 ปีการศึกษา 2564 ของนักเรียนชั้นมัธยมศึกษาปีที่ 1 ถึง ชั้นมัธยมศึกษาปีที่ 6 โรงเรียนราชานุประดิษฐ์อุบลราชธานี อยู่ในระดับดีเยี่ยม

แผนภูมิที่ 9 แสดงร้อยละของจำนวนนักเรียนที่มีผลการประเมินคุณลักษณะอันพึงประสงค์ ชั้นมัธยมศึกษาปีที่ 1-6 ปีการศึกษา 2564 จำแนกตามระดับคุณภาพ

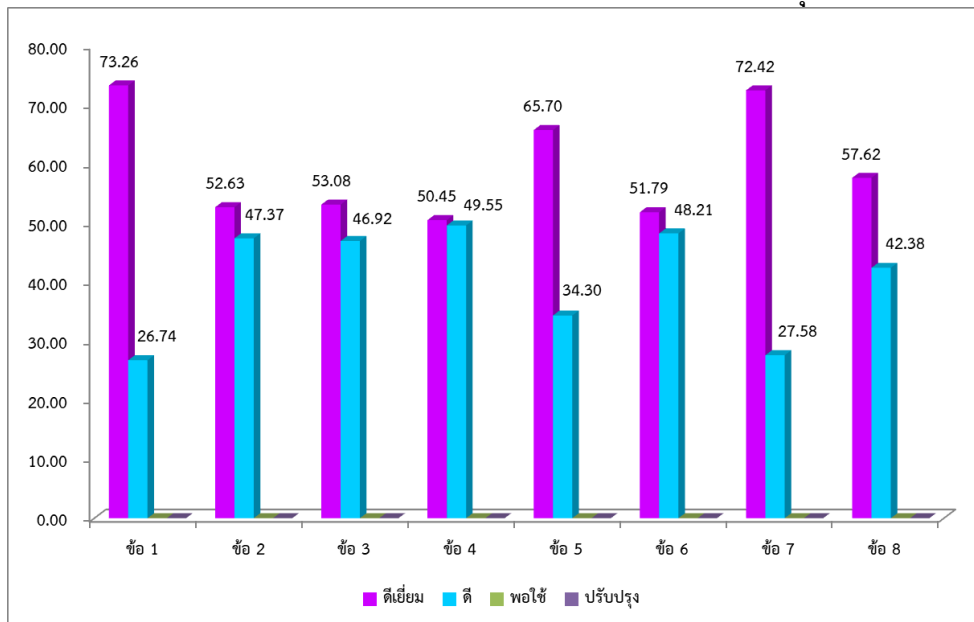

บทที่ 4

ข้อมูลเกี่ยวกับงบประมาณ

โรงเรียนรัชฎานุประดิษฐ์อนุสรณ์ เป็นหน่วยงานที่มีภารกิจในการจัดการศึกษาขั้นพื้นฐานในเขตพื้นที่บริการทางการศึกษา ซึ่งมีการจัดการศึกษาตั้งแต่ชั้นมัธยมศึกษาปีที่ 1 ถึงมัธยมศึกษาปีที่ 6 โดยได้รับจัดสรรงบประมาณรายจ่าย ประจำปีงบประมาณ 2565 เป็นจำนวนเงิน 5,798,950 บาท (ห้าล้านเจ็ดแสนเก้าหมื่นแปดพันเก้าร้อยห้าสิบบาทถ้วน) โดยแยกเป็นโครงการตามฝ่ายบริหาร วิชาการ เป็นจำนวนเงิน 1,195,668 บาท ฝ่ายบริหารทั่วไป เป็นจำนวนเงิน 572,123 บาท ฝ่ายบริหารบุคคล เป็นจำนวนเงิน 2,178,022 บาท และฝ่ายบริหารงบประมาณ เป็นจำนวนเงิน 1,711,400 บาท สำรองจ่าย 141,737 บาท ตามแผนงาน / โครงการ ดังนี้

ตารางที่ 16 สรุปแผนการบริหารงานงบประมาณ ปีงบประมาณ 2565

โครงการ/กิจกรรม	งบประมาณ					ผู้รับผิดชอบ
	รวม	รายหัว	พัฒนา ผู้เรียน	รายได้	เงินเหลือจ่าย	
1. ส่งเสริมความเป็นเลิศทางวิชาการ	250,573	-	250,573	-	-	กลุ่มบริหารวิชาการ
2. ยกระดับผลสัมฤทธิ์ทางการเรียนกลุ่มสาระการเรียนรู้	302,000	71,000	155,000	76,000	-	กลุ่มบริหารวิชาการ
3. ส่งเสริมการเรียนรู้	302,577	54,000	213,500	35,077	-	กลุ่มบริหารวิชาการ
4. พัฒนาทักษะการปฏิบัติโครงการ	8,000	-	8,000	-	-	กลุ่มบริหารวิชาการ
5. ปฐมนิเทศและอบรมคุณธรรมจริยธรรมนักเรียน ม.1 และ ม.4	15,000	-	15,000	-	-	กลุ่มบริหารวิชาการ
6. พัฒนาทักษะ Coding	55,000	-	55,000	-	-	กลุ่มบริหารวิชาการ
7. พัฒนาการใช้สื่อและแหล่งเรียนรู้	40,000	40,000	-	-	-	กลุ่มบริหารวิชาการ



โครงการ/กิจกรรม	งบประมาณ					ผู้รับผิดชอบ
	รวม	รายหัว	พัฒนา ผู้เรียน	รายได้	เงินเหลือจ่าย	
8. ห้องสมุดมีชีวิต	44,000	44,000	-	-	-	กลุ่มบริหาร วิชาการ
9. English and Chinese Camp	15,000	15,000	-	-	-	กลุ่มบริหาร วิชาการ
10. หนึ่งโรงเรียน หนึ่งอาชีพ	3,500	3,500	-	-	-	กลุ่มบริหาร วิชาการ
11. วิชาการสู่ชุมชน	4,000	4,000	-	-	-	กลุ่มบริหาร วิชาการ
12. พัฒนาคุณภาพระบบงานวิชาการ	82,618	82,618	-	-	-	กลุ่มบริหาร วิชาการ
13. พัฒนาระบบการประกันคุณภาพภายในสถานศึกษา	15,000	15,000	-	-	-	กลุ่มบริหาร วิชาการ
14. โรงเรียนคุณธรรม	34,000	5,000	-	29,000	-	กลุ่มบริหาร วิชาการ
15. โรงเรียนมาตรฐานสากล	10,000	10,000	-	-	-	กลุ่มบริหาร วิชาการ
16. โรงเรียนวิถีพุทธ	11,400	11,400	-	-	-	กลุ่มบริหาร วิชาการ
17. สนับสนุนการพัฒนาคุณภาพการศึกษา	-	-	-	-	-	กลุ่มบริหาร วิชาการ
18. แหล่งเรียนรู้ในชุมชน	3,000	3,000	-	-	-	กลุ่มบริหาร วิชาการ
19. พัฒนาระบบกลุ่มบริหารงานทั่วไป	14,400	-	-	14,400	-	กลุ่มบริหาร ทั่วไป
20. ห้องเรียนคุณธรรม	27,000	-	-	27,000	-	กลุ่มบริหาร ทั่วไป
21. โรงเรียนปลอดภัย	17,500	-	-	17,500	-	กลุ่มบริหาร ทั่วไป
22. จิตอาสาพัฒนาชุมชน	10,000	-	-	10,000	-	กลุ่มบริหาร ทั่วไป



โครงการ/กิจกรรม	งบประมาณ					ผู้รับผิดชอบ
	รวม	รายได้	พัฒนา ผู้เรียน	รายได้	เงินเหลือจ่าย	
23.พัฒนาระบบงาน ประชาสัมพันธ์	108,000	80,000	-	28,000	-	กลุ่มบริหาร ทั่วไป
24.พัฒนาระบบ สารสนเทศ	12,000	-	-	12,000	-	กลุ่มบริหาร ทั่วไป
25.ส่งเสริมสุขภาพ นักเรียน	30,000	-	-	30,000	-	กลุ่มบริหาร ทั่วไป
26.ปรับภูมิทัศน์และ สิ่งแวดล้อมใน โรงเรียน	20,000	-	-	20,000	-	กลุ่มบริหาร ทั่วไป
27.พัฒนาอาคาร สถานที่และระบบ สาธารณูปโภค	284,023	-	-	284,023	-	กลุ่มบริหาร ทั่วไป
28.ส่งเสริมการเข้า ร่วมกิจกรรมวัน สำคัญ	35,000	-	-	35,000	-	กลุ่มบริหาร ทั่วไป
29.ส่งเสริมการจัด การศึกษาโดยเน้น การมีส่วนร่วมกับ ภาคีเครือข่าย (สัมพันธ์ชุมชน)	5,000	-	-	5,000	-	กลุ่มบริหาร ทั่วไป
30.ส่งเสริมความ ปลอดภัยใน สถานศึกษา	9,200	-	-	9,200	-	กลุ่มบริหาร ทั่วไป
31.เสริมสร้างความ รับผิดชอบต่อ นักเรียนโดยใช้ กิจกรรม สร้างสรรค์ 5 ลักษณะ	12,000	-	12,000	-	-	กลุ่ม บริหารงาน บุคคล
32.สถานศึกษาสีขาว	69,077	-	69,077	-	-	กลุ่ม บริหารงาน บุคคล



โครงการ/กิจกรรม	งบประมาณ					ผู้รับผิดชอบ
	รวม	รายได้	พัฒนา ผู้เรียน	รายได้	เงินเหลือจ่าย	
33.พัฒนาระบบดูแล ช่วยเหลือนักเรียน (ระบบดูแล ช่วยเหลือนักเรียน)	83,345	-	83,345	-	-	กลุ่ม บริหารงาน บุคคล
34.โรงเรียน ประชาธิปไตย	7,000	-	7,000	-	-	กลุ่ม บริหารงาน บุคคล
35.พัฒนาบุคลากร	60,000	60,000	-	-	-	กลุ่ม บริหารงาน บุคคล
36.สนับสนุนบุคลากร เพื่อจัดการศึกษา	1,896,600	1,045,800	-	850,800	-	กลุ่ม บริหารงาน บุคคล
37.พัฒนาระบบกลุ่ม บริหารงานบุคคล	50,000	50,000	-	-	-	กลุ่ม บริหารงาน บุคคล
38.สนับสนุนระบบ การบริหารจัดการ ของสถานศึกษา	1,560,400	1,560,400	-	-	-	กลุ่มบริหาร งบประมาณ
39.โรงเรียนธนาคาร	10,000	-	-	10,000	-	กลุ่มบริหาร งบประมาณ
40.พัฒนาระบบ บริหาร งบประมาณ	125,300	-	-	125,300	-	กลุ่มบริหาร งบประมาณ
41.โรงเรียนสุจริต	15,700	10,000	-	5,700	-	กลุ่มบริหาร งบประมาณ



บทที่ 5

ผลงานที่ประสบผลสำเร็จในปีการศึกษาที่ผ่านมา

ปีการศึกษา 2565 โรงเรียนรัชฎานุประดิษฐ์อนุสรณ์ได้เข้าร่วมในโครงการต่าง ๆ และโรงเรียนยังได้ส่งเสริมให้บุคลากร ครูและนักเรียน ได้พัฒนาตนเองและเข้าร่วมประกวดแข่งขันทักษะในรูปแบบต่าง ๆ มากมาย ได้รับรางวัลดังนี้

5.1 โรงเรียนเข้าร่วมโครงการตามนโยบาย สพฐ. / หน่วยงานอื่น ๆ

- 5.1.1 โรงเรียนจัดการศึกษาพิเศษเรียนร่วม ปีการศึกษา 2550
- 5.1.2 สถานศึกษาแบบอย่างการจัดกิจกรรมการเรียนรู้และการบริหารจัดการตามหลักปรัชญาของเศรษฐกิจพอเพียง ปีการศึกษา 2555
- 5.1.3 สถานศึกษาสีขาว ปีการศึกษา 2557
- 5.1.4 โรงเรียนวิถีพุทธ ปีการศึกษา 2558
- 5.1.5 โรงเรียนนำร่องโครงการตามนโยบายลดเวลาเรียน เพิ่มเวลารู้ ปีการศึกษา 2558
- 5.1.6 โครงการพัฒนาสมรรถนะสถานศึกษาในการจัดการเรียนรู้เพศวิถีศึกษา 34 จังหวัด ปีการศึกษา 2558
- 5.1.7 เครือข่ายโรงเรียนคุณธรรมจังหวัดตรัง สถานศึกษานำร่องการพัฒนาด้านคุณธรรม ปีการศึกษา 2559
- 5.1.8 โครงการรณรงค์ ลด ละ เลิก การใช้ภาชนะโฟมบรรจุอาหารเพื่อถวายเป็นพระราชกุศล สมเด็จพระนางเจ้าสิริกิติ์ พระบรมราชินีนาถ
- 5.1.9 เข้าร่วมนำเสนอหลักสูตรต่อเนื่องเชื่อมโยงการศึกษาขั้นพื้นฐานกับอาชีวศึกษาและอุดมศึกษา ภาคใต้ ปีการศึกษา 2561 จากสำนักงานปลัดกระทรวงศึกษาธิการ
- 5.1.10 เข้าร่วมโครงการส่งเสริมเวทีและประชาคมเพื่อการจัดทำรูปแบบและแนวทางการพัฒนาหลักสูตรต่อเนื่องเชื่อมโยงการศึกษาขั้นพื้นฐานกับอาชีวศึกษาและอุดมศึกษา ปีการศึกษา 2561 จากสำนักงานศึกษาธิการจังหวัดตรัง
- 5.1.11 เข้าร่วมกิจกรรมเวทีแลกเปลี่ยนเรียนรู้นวัตกรรมส่งเสริมคุณธรรมเด็กและเยาวชนระดับภาคใต้ ปี 2561 จากศูนย์คุณธรรม (องค์การมหาชน)

5.2 ผลงานโรงเรียน

- 5.2.1 เกียรติบัตรดีเด่น (ปีที่ 1) สถานศึกษาปลอดภัย ประจำปี พ.ศ.2564 จากกรมสวัสดิการและคุ้มครองแรงงาน (ระดับชาติ)
- 5.2.2 รางวัลโครงการโรงเรียนปลอดขยะ (Zero Waste School) ประจำปี 2564 ผ่านเกณฑ์ในระดับดีมาก จากกรมส่งเสริมคุณภาพสิ่งแวดล้อม กระทรวงทรัพยากรธรรมชาติและสิ่งแวดล้อม (ระดับชาติ)



- 5.2.3 โรงเรียนได้รับการรับรองมาตรฐานโรงเรียนส่งเสริมสุขภาพ ระดับทอง ระยะเวลารับรอง ระหว่างวันที่ 27 ธันวาคม 2564 - 27 ธันวาคม 2567 จากอภิตถิกรรมอนามัย (ระดับชาติ)
- 5.2.4 รางวัล “หนึ่งโรงเรียน หนึ่งนวัตกรรม” ประจำปี 2564 เรื่อง “การดำเนินงานประกันคุณภาพการศึกษา โดยใช้ QUALITY Model” จากสำนักงานเลขาธิการคุรุสภา (ระดับชาติ)
- 5.2.5 รางวัลหน่วยงานที่มีผลงานดีเด่น ประสพผลสำเร็จเป็นที่ประจักษ์ เพื่อรับรางวัล ทรงคุณค่า สพฐ.(OBEC AWARDS) ครั้งที่ 10 ประจำปีการศึกษา 2563 รางวัลชนะเลิศ เหรียญทอง ระดับภาคใต้ สถานศึกษายอดเยี่ยม ผู้ปฏิบัติงานการดูแลช่วยเหลือนักเรียน ระดับมัธยมศึกษา ด้านนวัตกรรมและเทคโนโลยีเพื่อการเรียนการสอน
- 5.2.6 รางวัลรองชนะเลิศ อันดับ 2 ระบบดูแลช่วยเหลือนักเรียน สถานศึกษามัธยมศึกษา ขนาด กลาง ประจำปี 2564 ระดับเขตพื้นที่การศึกษา
- 5.2.7 รางวัลชนะเลิศ ระดับเหรียญเงิน การคัดเลือกรูปแบบการนิเทศภายในของสถานศึกษาที่ ประสบความสำเร็จเป็นแบบอย่างได้ ระดับเขตพื้นที่การศึกษา ปีงบประมาณ 2564
- 5.2.8 ได้รับการรับรองเป็นโรงเรียนคุณธรรม สพฐ.ระดับ 3 ดาว (โรงเรียนดีมีที่ยืน) ประจำปี 2564 (ระดับเขตพื้นที่การศึกษา)
- 5.2.9 โล่รางวัลพระพลหัทสบดี ประจำปี พ.ศ.2564 ประเภทหน่วยงาน จากสำนักงาน คณะกรรมการส่งเสริมสวัสดิการและสวัสดิภาพครูและบุคลากรทางการศึกษา (สกสค.) (ระดับจังหวัด)
- 5.2.10 รางวัลชมเชย กิจกรรมยกย่องเชิดชูเกียรติองค์กรคุณธรรม โครงการขับเคลื่อนแผนแม่บทส่งเสริมคุณธรรมจังหวัดตรัง ประจำปีพุทธศักราช 2564
- 5.2.11 โรงเรียนมีผลการประเมินองค์กร ประจำปีงบประมาณ 2564 ระดับคุณธรรมต้นแบบ ตามโครงการส่งเสริมชุมชน องค์กร อำเภอและจังหวัดคุณธรรม ภายใต้แผนแม่บทส่งเสริมคุณธรรมแห่งชาติ ฉบับที่ 1 (พ.ศ.2559-2564)
- 5.3 ผลงานผู้บริหารสถานศึกษาที่ประสบผลสำเร็จในปีการศึกษาที่ผ่านมา (ผู้อำนวยการสถานศึกษา)
- 5.3.1 รางวัลผู้วิจัยและพัฒนานวัตกรรมสร้างสรรค์คนดี โครงการโรงเรียนคุณธรรม สพฐ. ที่ผ่านเกณฑ์การพิจารณาระดับประเทศ ด้านการบริหารเพื่อส่งเสริมคุณธรรม จากสำนักงานคณะกรรมการการศึกษาขั้นพื้นฐาน
- 5.3.2 รางวัลครูสุคดี ประจำปี พ.ศ.2564 ประเภท ผู้บริหารสถานศึกษา (ระดับชาติ)
- 5.3.3 รางวัล “ผู้บังคับบัญชาลูกเสือดีเด่น” ประจำปี 2564 ประเภทผู้สนับสนุน (ระดับชาติ)
- 5.3.4 รางวัลผู้บริหารสถานศึกษาดีของแผ่นดินขั้นพื้นฐาน จากมูลนิธิครูดีของแผ่นดิน (ระดับชาติ)
- 5.3.5 รางวัลระดับดี นวัตกรรม Best Practice โรงเรียนสุจริต ประเภทผลงานผู้บริหาร ระดับเขตพื้นที่การศึกษา ประจำปี 2564



- 5.3.6 รางวัล 10,000 ครูชน คนคุณธรรม โรงเรียนคุณธรรม สพฐ. ประเภทผู้บริหาร (ระดับเขตพื้นที่)
- 5.3.7 รางวัลผู้มีผลงานดีเด่น ประสพผลสำเร็จเป็นที่ประจักษ์ เพื่อรับรางวัลทรงคุณค่า สพฐ. (OBEC AWARDS) ครั้งที่ 10 ประจำปีการศึกษา 2563 รางวัลชนะเลิศ เหรียญทอง ระดับภาคใต้ ผู้อำนวยการสถานศึกษายอดเยี่ยม ผู้ปฏิบัติงานการดูแลช่วยเหลือนักเรียน ระดับมัธยมศึกษา ด้านนวัตกรรมและเทคโนโลยีเพื่อการเรียนการสอน
- 5.3.8 รางวัลครูสุดดี ประจำปี พ.ศ.2564 ประเภท ผู้บริหารสถานศึกษา (ระดับจังหวัด)
- 5.3.9 รางวัลบุคคลผู้ส่งเสริมการแต่งกายผ้าไทยดีเด่น โครงการรักษ์ผ้าไทย รักความเป็นไทย (ระดับจังหวัด)
- 5.3.10 รางวัลพระพหูสบัติ ประจำปี พ.ศ. 2564 ประเภทผู้บริหารสถานศึกษา จากสำนักงานคณะกรรมการส่งเสริมสวัสดิการและสวัสดิภาพครูและบุคลากรทางการศึกษา (สกสค.) (ระดับจังหวัด)
- 5.3.11 รางวัล “ผู้บริหารสถานศึกษาดีเด่น” เนื่องในงานวันครู ครั้งที่ 65 พ.ศ. 2564 อำเภอวังวิเศษ จังหวัดตรัง (ระดับอำเภอ)
- 5.4 ผลงานผู้บริหารสถานศึกษาที่ประสบผลสำเร็จในปีการศึกษาที่ผ่านมา (รองผู้อำนวยการสถานศึกษา)
- 5.4.1 นายอนันท์ชัย ชุมอักษร ได้รับรางวัลรองผู้อำนวยการสถานศึกษาดีเด่น จากกระทรวงศึกษาธิการและสมาคมรองผู้อำนวยการสถานศึกษาการศึกษาขั้นพื้นฐานแห่งประเทศไทย
- 5.4.2 นางสาวปิยชาติ ผูกจิตต์ ได้รับรางวัลรองชนะเลิศ อันดับ 1 การประกวดนวัตกรรมการป้องกันและแก้ไขปัญหาเสพติดในสถานศึกษา ปีงบประมาณ พ.ศ. 2564 นวัตกรรมการป้องกันและแก้ไขปัญหาเสพติดในสถานศึกษา โดยใช้ “4G MODEL” จากสำนักงานศึกษาธิการจังหวัดตรัง
- 5.4.3 นางสาวปิยชาติ ผูกจิตต์ เป็นผู้ปฏิบัติงานด้านการคุ้มครองดูแลช่วยเหลือนักเรียน โรงเรียนรัชฎานุประดิษฐ์อนุสรณ์ ได้รับรางวัลระดับทอง อันดับที่ 3 การคัดเลือกสถานศึกษาเพื่อรับรางวัลระบบการดูแลช่วยเหลือนักเรียน ประเภทสถานศึกษาขนาดกลาง ระดับเขตพื้นที่การศึกษา ประจำปี 2564
- 5.4.4 นายอนันท์ชัย ชุมอักษร ได้รับรางวัลชนะเลิศ ระดับดีเยี่ยม รางวัลนวัตกรรมสร้างสรรค์คนดี เพื่อส่งเสริมคุณธรรม โรงเรียนคุณธรรม สพฐ. ด้านการบริหาร (ผู้บริหาร) ประจำปี 2564 (ระดับเขตพื้นที่)



5.5 ผลงานคณะกรรมการสถานศึกษาที่ประสบผลสำเร็จในปีการศึกษาที่ผ่านมา

5.5.1 ประธานกรรมการสถานศึกษาได้รับรางวัล ประธานคณะกรรมการสถานศึกษาดีเด่น ประจำปี 2562 ของสมาคมกรรมการสถานศึกษาขั้นพื้นฐานแห่งประเทศไทย

5.6 ผลงานบุคลากรที่ประสบผลสำเร็จในปีการศึกษาที่ผ่านมา

5.6.1 รางวัลโครงการประกวดหน่วยงานและผู้มีผลงานดีเด่นประสบผลสำเร็จเป็นที่ประจักษ์ เพื่อรับรางวัลทรงคุณค่า สพฐ. (OBEC AWARDS) ครั้งที่ 10 ประจำปีการศึกษา 2563 ระดับภาคใต้

นางสาวโซเฟีย อีซอ ได้รางวัลชนะเลิศ เหรียญทอง ครูผู้สอนยอดเยี่ยม ระดับมัธยมศึกษาตอนต้น กลุ่มสาระการเรียนรู้คณิตศาสตร์ ด้านนวัตกรรมและเทคโนโลยีเพื่อการเรียนการสอน

5.6.2 รางวัลระบบการดูแลช่วยเหลือนักเรียน ประเภทสถานศึกษาขนาดกลาง ระดับเขตพื้นที่การศึกษา ประจำปี 2564

นางทิพวรรณ อังสกุล เป็นผู้ปฏิบัติงานด้านการคุ้มครองดูแลช่วยเหลือนักเรียน โรงเรียน รัชฎานุประดิษฐ์อนุสรณ์ ได้รับรางวัลระดับทอง อันดับที่ 3

5.6.3 รางวัลรางวัลครูต้นแบบการจัดการเรียนรู้บูรณาการทักษะชีวิต ระดับชั้นมัธยมศึกษา ปีที่ 4-6 ระดับเขตพื้นที่การศึกษา ประจำปี 2564

นางทิพวรรณ อังสกุล เป็นผู้ปฏิบัติงานด้านการคุ้มครองดูแลช่วยเหลือนักเรียน โรงเรียน รัชฎานุประดิษฐ์อนุสรณ์ ได้รับรางวัลระดับทอง อันดับที่ 2

5.6.4 รางวัลนวัตกรรม Best Practice โรงเรียนสุจริต ประเภทผลงานครู ระดับเขตพื้นที่การศึกษา ประจำปี 2564

นางสาวจิมห์นิภา นาคะเสนีย์ ได้รางวัลระดับดี

5.6.5 รางวัล 10,000 ครูชน คนคุณธรรม โรงเรียนคุณธรรม สพฐ. ประเภทครู ประจำปี 2564 (ระดับเขตพื้นที่)

นายนันทฐ เลี่ยมแก้ว

5.6.6 รางวัลนวัตกรรมสร้างสรรค์คนดี เพื่อส่งเสริมคุณธรรม โรงเรียนคุณธรรม สพฐ. ด้านการจัดการเรียนการสอน (ครู) ประจำปี 2564 (ระดับเขตพื้นที่)

นางสาวโซเฟีย อีซอ ได้รับรางวัล ระดับดีเยี่ยม

5.6.7 รางวัลครูดีเด่น เนื่องในงานวันครู ครั้งที่ 66 พ.ศ. 2565 จังหวัดตรัง จากสำนักงานศึกษาธิการจังหวัดตรัง สำนักงานเขตพื้นที่การศึกษามัธยมศึกษา เขต 13 และอำเภอวังวิเศษ

1. นางสาวโซเฟีย อีซอ ได้รับรางวัลครูดีเด่น กลุ่มสาระการเรียนรู้คณิตศาสตร์ ระดับเขตพื้นที่การศึกษา

2. นางชฎนาฏ ภายสิทธิ์ ได้รับรางวัลครูดีเด่น กลุ่มสาระการเรียนรู้ภาษาต่างประเทศ ระดับเขตพื้นที่การศึกษา

3. นางสาวโซเฟีย อีซอ ได้รับรางวัลครูดีเด่น กลุ่มสาระการเรียนรู้คณิตศาสตร์ ระดับสหวิทยาเขตวิทยารธรรม

4. นางชฎนาฏ ภายสิทธิ์ ได้รับรางวัลครูดีเด่น กลุ่มสาระการเรียนรู้ภาษาต่างประเทศ ระดับสหวิทยาเขตวิทยารธรรม



5. นางสาวจิณห์นิภา นาคะเสนีย์ ได้รับรางวัลครูดีเด่น กลุ่มสาระการเรียนรู้วิทยาศาสตร์และเทคโนโลยี ระดับสหวิทยาเขตวิทยารธรรม

6. นางสาวสุภาวดี ฉิมา ได้รับรางวัลครูดีเด่น กลุ่มสาระการเรียนรู้ภาษาไทย ระดับสหวิทยาเขตวิทยารธรรม

7. นายสุริยะ แก้วพิทักษ์ ได้รับรางวัลครูดีเด่น กลุ่มสาระการเรียนรู้ศิลปะ ระดับสหวิทยาเขตวิทยารธรรม

8. นายทรงศวิทย์ วินฉ้วน ได้รับรางวัลครูดีเด่น กลุ่มสาระการเรียนรู้การงานอาชีพ ระดับสหวิทยาเขตวิทยารธรรม

9. นายขจรศักดิ์ ดำเกาะ ได้รับรางวัลครูดีเด่น กลุ่มสาระการเรียนรู้สุขศึกษาและพลศึกษา ระดับสหวิทยาเขตวิทยารธรรม

10. นางพิทยาพร ราชเดิม ได้รับรางวัลครูดีเด่น กลุ่มสาระการเรียนรู้สังคมศึกษา ศาสนาและวัฒนธรรม ระดับสหวิทยาเขตวิทยารธรรม

11. นางสาวอรอุมา สุขเสน ได้รับรางวัลครูดีเด่น เรียนรวม ระดับสหวิทยาเขตวิทยารธรรม

5.7 ผลงานนักเรียนที่ประสบผลสำเร็จในปีการศึกษาที่ผ่านมา

5.7.1 สรุปผลการประกวดแข่งขันทักษะของนักเรียน จำแนกตามกลุ่มสาระการเรียนรู้ ประจำปีการศึกษา 2564

ตารางที่ 17 สรุปผลการประกวดแข่งขันทักษะของนักเรียน กลุ่มสาระการเรียนรู้ภาษาไทย

ที่	กิจกรรม	ชื่อ-สกุล	รางวัลที่ได้รับ	หน่วยงานที่จัด
1	การแข่งขันคัดลายมือภาษาไทย	1. นางสาวกนกกร ทองนอก 2. นางสาวภัทธิตา หกลี 3. นางสาวปพิชญา โออินทร์ 4. นางสาวพัชรพร ทองคำ 5. นางสาวธิดารัตน์ มีสุข 6. นางสาวญาณภัทร ศรีไกรไทย 7. นางสาวโพธิ์อินทร์ พลเดช 8. นางสาวจิรนนท์ น้อยหนู 9. นางสาวอังศุชวาล บุญแก้ว	ระดับดีเลิศ (ระดับ Professional level) ระดับมาตรฐานสูง ระดับมาตรฐานสูง ระดับมาตรฐานสูง ระดับมาตรฐานสูง ระดับมาตรฐานสูง ระดับมาตรฐานสูง ระดับมาตรฐาน ระดับมาตรฐาน	สมาคมศิษย์เก่ามหาวิทยาลัยเกษตรศาสตร์ วิทยาเขตปราจีนบุรี



ตารางที่ 18 สรุปผลการประกวดแข่งขันทักษะของนักเรียน กลุ่มสาระการเรียนรู้
วิทยาศาสตร์และเทคโนโลยี

ที่	กิจกรรม	ชื่อ-สกุล	รางวัลที่ได้รับ	หน่วยงานที่จัด
1	การประกวดนวัตกรรม/ สิ่งประดิษฐ์เหลือใช้ใน ครัวเรือน ระดับ มัธยมศึกษาตอนปลาย	นายกรวิศักดิ์ ว่างรัมย์ นายจิรววัฒน์ จินนำหน้า นางสาวปิยวลี ใจซื่อดี	รางวัลชนะเลิศ	มหาวิทยาลัยราชภัฏ นครศรีธรรมราช

ตารางที่ 19 สรุปผลการประกวดแข่งขันทักษะของนักเรียน กลุ่มสาระการเรียนรู้สุข
ศึกษาและพลศึกษา

ที่	กิจกรรม	ชื่อ-สกุล	รางวัลที่ได้รับ	หน่วยงานที่จัด
1.	วิ่ง 800 เมตร รุ่น 16 ปีชาย	นายธีรดนัย โปษสาที	เหรียญทอง	การแข่งขันกีฬาชิง แชมป์จังหวัดตรัง ประจำปี พ.ศ.2564
2.	วิ่ง 1,500 เมตร รุ่น 16 ปีชาย	นายธีรดนัย โปษสาที	เหรียญทอง	
3.	วิ่ง 200 เมตร รุ่น 16 ปีชาย	เด็กชายธีรเมธ แสงแก้ว	เหรียญเงิน	
4.	วิ่ง 400 เมตร รุ่น 16 ปีชาย	เด็กชายธีรเมธ แสงแก้ว	เหรียญเงิน	
5.	วิ่ง 400 เมตร รุ่น 16 ปีชาย	เด็กชายเฉลิมพล ชัยภักดี	เหรียญทองแดง	
6.	วิ่ง 800 เมตร รุ่น 16 ปีชาย	เด็กชายเฉลิมพล ชัยภักดี	เหรียญทองแดง	
7.	วิ่ง 400 เมตร รุ่น 18 ปีชาย	นายภาณุวิชัย สุกุลมาก	เหรียญทองแดง	

ตารางที่ 20 สรุปผลการประกวดแข่งขันทักษะของนักเรียน กลุ่มสาระการเรียนรู้ศิลปะ

ที่	กิจกรรม	ชื่อ-สกุล	รางวัลที่ได้รับ	หน่วยงานที่จัด
1.	การประกวดเปียโน ระดับ มัธยมศึกษา การ ประกวดเดี่ยวเครื่อง ดนตรีไทยและขับร้อง ระดับชาติ “เสริม ประสบการณ์ สืบสาน สังคีตศิลป์ไทย” โครงการบูรณาการ ศาสตร์ดนตรีเพื่อชุมชน ครั้งที่ 4 งานวันคล้าย วันพิราลัยสมเด็จพระ เจ้าพระยาบรมมหา	นายธรรมศักดิ์ ศรีขาว	เหรียญทอง	วิทยาลัยการดนตรี มหาวิทยาลัยราชภัฏบ้าน สมเด็จเจ้าพระยา



ที่	กิจกรรม	ชื่อ-สกุล	รางวัลที่ได้รับ	หน่วยงานที่จัด
	สุริยวงศ์ (ช่วง บุนนาค) ประจำปีพุทธศักราช 2564			
2.	การทดสอบ ความสามารถด้าน ดนตรีไทย ประเภทขลุ่ย เพียงออ ระดับ มัธยมศึกษาตอนปลาย การประกวด SPA GOT TALENT	นายธรรมศักดิ์ ศรีขาว	เหรียญทอง	โรงเรียนสภาราษี

ตารางที่ 21 สรุปผลการประกวดแข่งขันทักษะของนักเรียน กลุ่มสาระการเรียนรู้
ภาษาต่างประเทศ

ที่	กิจกรรม	ชื่อ-สกุล	รางวัลที่ได้รับ	หน่วยงานที่จัด
1	ประกวดคัดลายมือ ภาษาอังกฤษ	1. นางสาวกนกกร ทองนอก 2. นางสาวภัททิยา ทกสี 3. นางสาวปพิชญา โออินทร์ 4. นางสาวพัชราพร ทองคำ 5. นางสาวจิรนนท์ น้อยหนู 6. นางสาวญาณภัทร ศรีไกรไทย 7. นางสาวโพธิ์อินทร์ พลเดช 8. นางสาวธิดารัตน์ มีสุข 9. นางสาวมนัสนันท์ เขี่ยมศิริ 10. นางสาวศิริลักษณ์ แก้วสองสี 11. นางสาวนฐนนท ขุนทอง 12. นางสาวปภาสรณ์ ว่างเงิน	ระดับดีเลิศ (ระดับ Professional level) ระดับมาตรฐานสูง ระดับมาตรฐานสูง ระดับมาตรฐานสูง ระดับมาตรฐานสูง ระดับมาตรฐานสูง ระดับมาตรฐานสูง ระดับมาตรฐานสูง ระดับมาตรฐานสูง ระดับมาตรฐานสูง ระดับมาตรฐานสูง	สมาคมศิษย์เก่า มหาวิทยาลัยเกษตรศาสตร์ วิทยาเขตปราจีนบุรี
2	ประกวดคัดลายมือ ภาษาจีน	1. นางสาวนฐนนท ขุนทอง 2. นางสาวปภาสรณ์ ว่างเงิน	ระดับมาตรฐาน ระดับมาตรฐาน	สมาคมศิษย์เก่า มหาวิทยาลัยเกษตรศาสตร์ วิทยาเขตปราจีนบุรี



5.8 การศึกษาต่อของนักเรียนชั้นมัธยมศึกษาปีที่ 6 ปีการศึกษา 2564

ตารางที่ 22 สรุปผลสอบคัดเลือกเข้าศึกษาต่อของนักเรียน ชั้นมัธยมศึกษาปีที่ 6
ปีการศึกษา 2564

ที่	ชื่อ-สกุล	คณะ/สาขา	สถาบันการศึกษา
1	นาย กสิกร สมศรี	สาขาวิชาการพยาบาลสัตว์ คณะเทคนิคการสัตวแพทย์	มหาวิทยาลัยเกษตรศาสตร์
2	นาย แสนยากร สงศรีจันทร์	สาขาวิชานิติศาสตร์ คณะนิติศาสตร์	มหาวิทยาลัยรามคำแหง
3	นาย กรวิศักดิ์ ว่างรัมย์	เลือกสาขาในชั้นปีที่ 1 ภาคเรียนที่ 2 คณะวิทยาศาสตร์	มหาวิทยาลัยสงขลานครินทร์ วิทยาเขตหาดใหญ่
4	นาย วุฒิชัย สีนา	การบริหารงานตำรวจและ กระบวนการยุติธรรม วิทยาลัยการจัดการเพื่อการพัฒนา	มหาวิทยาลัยทักษิณ วิทยาเขตสงขลา
5	นาย จิรวัดน์ จินนำหน้า	สาขาวิชาวิศวกรรมซอฟต์แวร์ คณะ วิศวกรรมศาสตร์	มหาวิทยาลัยธรรมศาสตร์
6	นาย อัครวิษณุ ขวัญศรีสุทธิ	สาขาวิชาเทคโนโลยีการเกษตร คณะ เทคโนโลยีการเกษตร	มหาวิทยาลัยราชภัฏสงขลา
7	นาย เจตรินทร์ บัวอ่อน	ประกอบอาชีพ	
8	นาย อานนท์ อ่อนรู้ที่	ประกอบอาชีพ	
9	น.ส. ปิยวลี ใจซื่อดี	เลือกสาขาในชั้นปีที่ 1 ภาคเรียนที่ 2 คณะเทคโนโลยีการเกษตร	มหาวิทยาลัยสงขลานครินทร์ วิทยาเขตหาดใหญ่
10	น.ส. โพธิ์อินทร์ พลเดช	เลือกสาขาในชั้นปีที่ 1 ภาคเรียนที่ 2 คณะวิศวกรรมศาสตร์	มหาวิทยาลัยสงขลานครินทร์ วิทยาเขตหาดใหญ่
11	น.ส. บุตรชราพร ลั่นสิน	สาขาวิชาพยาบาล คณะพยาบาลศาสตร์	วิทยาลัยพยาบาลบรมราชชนนี ตรัง
12	น.ส. นนทิตา เอี่ยมละม่อม	สาขาวิชาการจัดการนวัตกรรมการ ธุรกิจ วิทยาลัยการโรงแรมและการ ท่องเที่ยว	มหาวิทยาลัยเทคโนโลยีราชมงคลศรีวิชัย วิทยาเขตตรัง
13	น.ส. ภัททิยา หกสี	สาขางานการจัดการสำนักงาน สาขาวิชาการเลขานุการ	วิทยาลัยการอาชีพห้วยยอด
14	น.ส. อังศุवाल บุญแก้ว	สาขาวิชาพยาบาล คณะพยาบาลศาสตร์	วิทยาลัยพยาบาลบรมราชชนนี ตรัง



ที่	ชื่อ-สกุล	คณะ/สาขา	สถาบันการศึกษา
15	น.ส. วิวรรณรัตน์ การรัมย์	สาขาวิชารัฐศาสตร์ สำนักวิชา รัฐศาสตร์และนิติศาสตร์	มหาวิทยาลัยวลัยลักษณ์
16	น.ส. โชติกา เทพสุข	สาขาการประถมศึกษา คณะศึกษาศาสตร์และศิลปศาสตร์	มหาวิทยาลัยหาดใหญ่
17	น.ส. นุชนาถ คำหมดศรี	สาขาวิชานิติศาสตร์ คณะนิติศาสตร์	มหาวิทยาลัยสงขลานครินทร์ วิทยาเขตหาดใหญ่
18	น.ส. ขวัญฤดี แต้มประสิทธิ์	สาขาวิชาปฏิบัติการฉุกเฉิน การแพทย์ หลักสูตรประกาศนียบัตร วิชาชีพชั้นสูง	วิทยาลัยการสาธารณสุขสิรินธร ตรัง
19	น.ส. ปพิชญา โออินทร์	สาขานิติศาสตร์ คณะนิติศาสตร์	มหาวิทยาลัยหาดใหญ่
20	น.ส. นงนภัส จันทร์สะอาด	สาขาวิชาภาษาอังกฤษ วิทยาลัยนานาชาติดิษยะศริน	มหาวิทยาลัยหาดใหญ่
21	น.ส. ธิรัตน์ ชัยเดช	สาขาวิชาการศึกษาระดับประถมศึกษา คณะศึกษาศาสตร์และศิลปศาสตร์	มหาวิทยาลัยหาดใหญ่
22	น.ส. กชรัตน์ ชูแก้ว	สาขาวิชาวิศวกรรมโลจิสติกส์ คณะเทคโนโลยีอุตสาหกรรม	มหาวิทยาลัยราชภัฏสงขลา
23	น.ส. อรอนงค์ บุญช่วย	สาขาวิชาการตลาด แผนกวิชาพาณิชยศาสตร์	วิทยาลัยการอาชีพห้วยยอด
24	น.ส. มณฑิมา ล่องดี	สาขาวิชานิติศาสตร์ คณะนิติศาสตร์	มหาลัยเฉลิมกาญจนา
25	น.ส. พรทิพย์ ดีสวน	สาขาวิชานิติศาสตร์ คณะนิติศาสตร์	มหาวิทยาลัยทักษิณ วิทยาเขต พัทลุง
26	น.ส. หัตยา มิตรสาร	จะศึกษาต่อในปีการศึกษา 2566	
27	น.ส. พรปิยะ สมานธิ	สาขาวิชาการตลาด คณะบริหารธุรกิจ	วิทยาลัยอาชีวศึกษากรุงเทพ ธุรกิจ
28	น.ส. ปุณยาพร ส่องช่วย	สาขาพยาบาลศาสตร์ คณะพยาบาลศาสตร์	วิทยาลัยพยาบาลบรมราชชนนี ตรัง
29	น.ส. กนกกร ทองนอก	สาขาวิชาปฏิบัติการฉุกเฉิน การแพทย์ หลักสูตรประกาศนียบัตร วิชาชีพชั้นสูง	วิทยาลัยการสาธารณสุขสิรินธร ตรัง
30	นาย ทศกร จันท์สุขศรี	จะศึกษาต่อในปีการศึกษา 2566	
31	นาย นิติชัย สุขศรีเพ็ง	สาขาวิชาพลศึกษา คณะ ศึกษาศาสตร์	มหาวิทยาลัยการกีฬาแห่งชาติ วิทยาเขตตรัง



ที่	ชื่อ-สกุล	คณะ/สาขา	สถาบันการศึกษา
32	นาย ยุทธพิศักดิ์ บุญเกื้อ	สาขาวิชาการจัดการรัฐกิจ พาณิชยศาสตร์และการจัดการ	มหาวิทยาลัยสงขลานครินทร์ วิทยาเขตตรัง
33	นาย พัสกร ทองรอด	จะศึกษาต่อในปีการศึกษา 2566	
34	นาย ธรรมภิสิตี ทองอ่อน	สาขานิติศาสตร์ คณะมนุษยศาสตร์	มหาวิทยาลัยราชภัฏภูเก็ต
35	นาย เถกิงเกียรติ สงเดช	ประกอบอาชีพ	
36	นาย ก้องเดช นนทแก้ว	สาขาวิชาเกษตรศาสตร์ คณะทรัพยากรธรรมชาติ	มหาวิทยาลัยสงขลานครินทร์ วิทยาเขตหาดใหญ่
37	นาย ทรงพล มะธูระ	สาขาการปกครองท้องถิ่น คณะมนุษยศาสตร์และสังคมศาสตร์	มหาวิทยาลัยราชภัฏ นครศรีธรรมราช
38	นาย พงศพรรณัน ชูจิตรชื่น	ประกอบอาชีพ	
39	นาย กรกฤต นวลสม	สาขางานเทคโนโลยีการเชื่อมและ การขึ้นรูปผลิตภัณฑ์ แผนกเทคนิค โลหะ	วิทยาลัยการอาชีพห้วยยอด
40	นาย คณาวุฒิ ชูทอง	ประกอบอาชีพ	
41	นาย พิศิษฐ์พงษ์ แดงมาเพียง	ประกอบอาชีพ	
42	น.ส. ปัทมาภรณ์ เพชรศิริ	สาขาวิชาคอมพิวเตอร์ศึกษา คณะครุศาสตร์	มหาวิทยาลัยราชภัฏภูเก็ต
43	น.ส. พิชาพร วงศาสตร์	สาขาวิชาการจัดการโลจิสติกส์ คณะกรรมการจัดการโลจิสติกส์	มหาวิทยาลัยราชภัฏธนบุรี
44	น.ส. รัชนีวรรณ รัตนบำรุง	สาขาวิชาสาธารณสุขศาสตร์ คณะ วิทยาศาสตร์และเทคโนโลยี	มหาวิทยาลัยราชภัฏภูเก็ต
45	น.ส. นิภาวรรณ สิทธิโยธา	สาขาวิชาบริหารธุรกิจ (การจัดการ ทั่วไป) คณะวิทยาการจัดการ	มหาวิทยาลัยราชภัฏสุราษฎร์ ธานี
46	น.ส. วรณิสสา เกลือมีผล	สาขาวิชาคณิตศาสตร์และสถิติ คณะ วิทยาศาสตร์และเทคโนโลยี	มหาวิทยาลัยราชภัฏภูเก็ต
47	น.ส. พัชรพร ทองคำ	จะศึกษาต่อในปีการศึกษา 2566	
48	น.ส. จิรนนท์ น้อยหนู	สาขาวิชาการตลาด พาณิชยศาสตร์ และการจัดการ	มหาวิทยาลัยสงขลานครินทร์ วิทยาเขตตรัง
49	น.ส. จอมขวัญ อินคง	จะศึกษาต่อในปีการศึกษา 2566	
50	น.ส. ชมพูนุช กีสุ่น	สาขาวิชาการบัญชี คณะ พาณิชยศาสตร์และการจัดการ	มหาวิทยาลัยสงขลานครินทร์ วิทยาเขตตรัง
51	น.ส. นฐนนท ขุนทอง	สาขาวิชาพยาบาล คณะพยาบาล ศาสตร์	วิทยาลัยพยาบาลบรมราชชนนี ตรัง



ที่	ชื่อ-สกุล	คณะ/สาขา	สถาบันการศึกษา
52	น.ส. นริศรา ชาตวนิช	สาขาวิชารัฐกิจ คณะรัฐศาสตร์	มหาวิทยาลัยรามคำแหง
53	น.ส. จารุวรรณ สุมนต์	สาขาเทคโนโลยีการประกอบอาหาร และการบริการ คณะการเรือน	มหาวิทยาลัยสวนดุสิต
54	น.ส. จิราพร จงไกรจักร	สาขาวิชาการตลาด คณะ พาณิชยศาสตร์และการจัดการ	มหาวิทยาลัยสงขลานครินทร์ วิทยาเขตตรัง
55	น.ส. จิราภรณ์ ขาวปาน	สาขาวิชาการศึกษาศาสตร์ คณะศึกษาศาสตร์	มหาวิทยาลัยรามคำแหง
56	น.ส. ณัฐธิดา ชัยภักดี	สาขาการจัดการรัฐกิจ คณะพาณิชยศาสตร์และการจัดการ	มหาวิทยาลัยสงขลานครินทร์ วิทยาเขตตรัง
57	น.ส. ภัคนันท์ บรรรสาร	สาขาวิชาสังคมศึกษา คณะครุศาสตร์	มหาวิทยาลัยมหาจุฬาลงกรณ ราชวิทยาลัย
58	น.ส. หทัยกาญจน์ บุญโยดม	จะศึกษาต่อในปีการศึกษา 2566	
59	น.ส. ปวันรัตน์ ชูชนะ	สาขาวิชารัฐศาสตร์ คณะ มนุษยศาสตร์และสังคมศาสตร์	มหาวิทยาลัยราชภัฏสุราษฎร์ ธานี
60	น.ส. ภัสรานันท์ นระทีทาน	สาขาวิชาการจัดการโลจิสติกส์ คณะวิทยาการจัดการ	มหาวิทยาลัยราชภัฏธนบุรี
61	น.ส. อิดารัตน์ มีสุข	การจัดการธุรกิจสินค้าสมัยใหม่ คณะบริหารธุรกิจ	สถาบันการจัดการปัญญา ภิวัฒน์ วิทยาเขตสงขลา
62	นาย ณัฐพล ฤทธิพลเดช	ประกอบอาชีพ	
63	นาย ณภัทร บุญฤทธิ	ประกอบอาชีพ	
64	นาย อนุวัตร อุดมทรัพย์	ประกอบอาชีพ	
65	นาย เทพพิพัฒน์ แก้วทองศรี	ประกอบอาชีพ	
66	นาย มนพ อินทร์	ประกอบอาชีพ	
67	น.ส. ปภาสรณ์ วั่งเงิน	สาขาวิชาภาษาจีนเพื่อการสื่อสาร คณะมนุษยศาสตร์และสังคมศาสตร์	มหาวิทยาลัยราชภัฏภูเก็ต
68	น.ส. ศิริกานดา ล่องดี	สาขาวิชาการตลาด พาณิชยกรรม/ บริหารธุรกิจ	วิทยาลัยการอาชีพห้วยยอด
69	น.ส. อนิษา สุขแสน	สาขาวิชารัฐศาสตร์ คณะ สังคมศาสตร์	มหาวิทยาลัยมหาจุฬาลงกรณ ราชวิทยาลัย
70	น.ส. รินรดา ยอดการ	ประกอบอาชีพ	
71	น.ส. ศศิธร จันท์ผ่อง	สาขาวิชาการพัฒนาชุมชน คณะ มนุษยศาสตร์และสังคมศาสตร์	มหาวิทยาลัยราชภัฏสุราษฎร์ ธานี
72	น.ส. ญาณภัทร ศรีไกรไทย	สาขาวิชาสังคมศึกษา คณะครุ ศาสตร์	มหาวิทยาลัยมหาจุฬาลงกรณ ราชวิทยาลัย



ที่	ชื่อ-สกุล	คณะ/สาขา	สถาบันการศึกษา
73	น.ส. มนัสนันท์ เยี่ยมศิริ	ประกอบอาชีพ	
74	น.ส. วันชพร เสรีศิริไพบูลย์	สาขาวิชาสารสนเทศศาสตร์และ บรรณารักษศาสตร์ คณะมนุษย ศาสตร์และสังคมศาสตร์	มหาวิทยาลัยราชภัฏสุราษฎร์ ธานี
75	น.ส. ศิริลักษณ์ แก้วสองสี	สาขาวิชาภาษาจีน คณะมนุษย ศาสตร์และสังคมศาสตร์	มหาวิทยาลัยทักษิณ วิทยาเขต สงขลา
76	น.ส. สิริววรรณ ช่วยประคอง	จะศึกษาต่อในปีการศึกษา 2566	
77	นาย พงศธร จันท์เกื้อ	สาขาวิชานิติศาสตร์ คณะนิติศาสตร์	มหาวิทยาลัยทักษิณ วิทยาเขต พัทลุง
78	นาย ณัฐกรณ์ สุขมี	ประกอบอาชีพ	
79	นาย นพรัตน์ นิลละอ	สาขาวิชานิติศาสตร์ คณะนิติศาสตร์	มหาวิทยาลัยเฉลิมกาญจนา
80	นาย พีรพัฒน์ หนูภัยนต์	ประกอบอาชีพ	
81	น.ส. วรฤทัย คตนาเคน	สาขาวิชาภาษาจีนเพื่อการสื่อสาร คณะมนุษยศาสตร์และสังคมศาสตร์	มหาวิทยาลัยราชภัฏภูเก็ต
82	น.ส. ชฎาพร ชนะมาก	สาขาวิชาการพัฒนาชุมชน คณะ มนุษยศาสตร์และสังคมศาสตร์	มหาวิทยาลัยราชภัฏสุราษฎร์ ธานี
83	น.ส. จิราภัชร ช่วยจันท์	ประกอบอาชีพ	
84	น.ส. จุฬาลักษณ์ ช่วยจันท์	ประกอบอาชีพ	
85	น.ส. ชฎาพร มีสุข	สาขาวิชาเทคโนโลยีการเกษตรและ การพัฒนาชุมชน คณะเทคโนโลยี และการพัฒนาชุมชน	มหาวิทยาลัยทักษิณ วิทยาเขต พัทลุง
86	น.ส. ชลิตา เดชจินดา	สาขาวิชาการพัฒนาชุมชน คณะ มนุษยศาสตร์และสังคมศาสตร์	มหาวิทยาลัยราชภัฏสุราษฎร์ ธานี
87	น.ส. ภัทรมน กองแก้ว	ประกอบอาชีพ	
88	น.ส. วิภารัตน์ คตนาเคน	สาขาวิชาเทคโนโลยีการเกษตรและ การพัฒนาชุมชน คณะเทคโนโลยี และการพัฒนาชุมชน	มหาวิทยาลัยทักษิณ วิทยาเขต พัทลุง
89	น.ส. อภัสรา หนูวัน	จะศึกษาต่อในปีการศึกษา 2566	

จากตารางที่ 22 ผลการสอบคัดเลือกเข้าศึกษาต่อของนักเรียนชั้นมัธยมศึกษาปีที่ 6 โรงเรียน
 รัชฎานุประดิษฐ์อนุสรณ์ ปีการศึกษา 2564 จำนวนนักเรียนจบการศึกษาทั้งหมด 89 คน นักเรียนที่
 ศึกษาต่อในระดับอุดมศึกษา จำนวน 71 คน คิดเป็นร้อยละ 79.78 ประกอบอาชีพ จำนวน 18 คน
 คิดเป็นร้อยละ 20.22



สรุปได้ดังนี้

มหาวิทยาลัยธรรมศาสตร์	1 คน	คิดเป็นร้อยละ 1.12
มหาวิทยาลัยเกษตรศาสตร์	1 คน	คิดเป็นร้อยละ 1.12
มหาวิทยาลัยสงขลานครินทร์	10 คน	คิดเป็นร้อยละ 11.24
มหาวิทยาลัยทักษิณ	6 คน	คิดเป็นร้อยละ 6.74
มหาวิทยาลัยการกีฬาแห่งชาติ	1 คน	คิดเป็นร้อยละ 1.12
มหาวิทยาลัยเทคโนโลยีราชมงคลศรีวิชัย	1 คน	คิดเป็นร้อยละ 1.12
มหาวิทยาลัยราชภัฏธนบุรี	2 คน	คิดเป็นร้อยละ 2.25
มหาวิทยาลัยราชภัฏสงขลา	2 คน	คิดเป็นร้อยละ 2.25
มหาวิทยาลัยราชภัฏสุราษฎร์ธานี	6 คน	คิดเป็นร้อยละ 6.74
มหาวิทยาลัยราชภัฏภูเก็ต	6 คน	คิดเป็นร้อยละ 6.74
มหาวิทยาลัยราชภัฏนครศรีธรรมราช	1 คน	คิดเป็นร้อยละ 1.12
มหาวิทยาลัยมหาจุฬาลงกรณราชวิทยาลัย	3 คน	คิดเป็นร้อยละ 3.37
มหาวิทยาลัยรามคำแหง	3 คน	คิดเป็นร้อยละ 3.37
มหาวิทยาลัยวลัยลักษณ์	1 คน	คิดเป็นร้อยละ 1.12
มหาวิทยาลัยหาดใหญ่	4 คน	คิดเป็นร้อยละ 4.49
มหาวิทยาลัยสวนดุสิต	1 คน	คิดเป็นร้อยละ 1.12
มหาลัยเฉลิมกาญจนา	2 คน	คิดเป็นร้อยละ 2.25
วิทยาลัยพยาบาลบรมราชชนนี ตรัง	4 คน	คิดเป็นร้อยละ 4.49
วิทยาลัยการสาธารณสุขสิรินธร จังหวัดตรัง	2 คน	คิดเป็นร้อยละ 2.25
สถาบันอาชีวศึกษา	5 คน	คิดเป็นร้อยละ 5.62
สถาบันการจัดการปัญญาภิวัฒน์	1 คน	คิดเป็นร้อยละ 1.12
จะศึกษาต่อในปีการศึกษา 2566	8 คน	คิดเป็นร้อยละ 8.99
ประกอบอาชีพ	18 คน	คิดเป็นร้อยละ 20.22



เอกสารอ้างอิง

- โรงเรียนราชานุประดิษฐ์อนุสรณ์. คู่มือนักเรียนและผู้ปกครอง ปีการศึกษา พ.ศ.2565.
[.รายงานการศึกษาต่อของนักเรียนชั้นมัธยมศึกษาปีที่ 3, 6 ปีการศึกษา พ.ศ.2564.](#)
[.รายงานประจำปีของสถานศึกษา ปีการศึกษา พ.ศ.2564.](#)
[.แผนปฏิบัติงาน ประจำปีงบประมาณ 2565.](#)
[.รายงานผลการทดสอบการศึกษาระดับชาติพื้นฐาน \(O-Net\) ปีการศึกษา 2564.](#)
[.สารสนเทศโรงเรียนราชานุประดิษฐ์อนุสรณ์ ปีการศึกษา 2564](#)
ระบบจัดเก็บข้อมูลนักเรียนรายบุคคล Data Management Center อ้างอิงจาก
<https://portal.bopp-obec.info/obec65/>
ระบบสารสนเทศเพื่อการบริหารการศึกษา (Education Management Information System :
EMIS) อ้างอิงจาก <http://data.bopp-obec.info/emis/admin.php>
<http://www.trang.go.th>
<http://www.trangzone.com>



คณะผู้จัดทำ

ที่ปรึกษา

นางสาวชนิษฐา	อำนัณภณี	ผู้อำนวยการโรงเรียน
นายอนันท์ชัย	ชุมอักษร	รองผู้อำนวยการ
นางสาวปิยชาติ	ผูกจิตต์	รองผู้อำนวยการ
นางอัมรัตน์	เอียดละออง	ผู้ช่วยผู้อำนวยการกลุ่มบริหารงบประมาณ
นายณัฐพงศ์	ผ่องแผ้ว	ผู้ช่วยผู้อำนวยการกลุ่มบริหารบุคคล
นายวัชรพงศ์	สุขศรีเพ็ญ	ผู้ช่วยผู้อำนวยการกลุ่มบริหารทั่วไป
นางสิริรัตน์	สุขศรีเพ็ญ	ผู้ช่วยผู้อำนวยการกลุ่มบริหารวิชาการ
นางกรีนารรณ	เบญจกุล	หัวหน้ากลุ่มบริหารบุคคล
นางสาวทิพย์รวี	ยอดเดชา	หัวหน้างานกิจการนักเรียน
นางสาวศิริกาญจน์	สงศรีจันทร์	หัวหน้างานบริหารงบประมาณ
นางสุดารัตน์	ทวีตา	หัวหน้างานบริหารทั่วไป
นายจตุพร	มณีพันธ์	หัวหน้างานบริหารวิชาการ

รวบรวม ประมวลผล วิเคราะห์และจัดพิมพ์

นางจุฑารัตน์	ใจบุญ	ครูชำนาญการพิเศษ
นางสาวสุพรทิพย์	ศรีดี	ครู

ออกแบบปก

นางจุฑารัตน์	ใจบุญ	ครูชำนาญการพิเศษ
--------------	-------	------------------





ปีการศึกษา 2565

